

令和4年9月29日

令和4年第3回神奈川県議会定例会

厚生常任委員会報告資料
(その2)

健康医療局

社会福祉法人神奈川県総合リハビリテーション事業団 令和4年度事業概要報告書

1 設立及びその目的

- (1) 設立の根拠 社会福祉法
- (2) 設立年月日 昭和48年2月2日
- (3) 設立の目的 神奈川県が設置する社会福祉施設や病院の管理運営を適切かつ機能的に行い、多様な福祉・医療サービス等がその利用者の意向を尊重して、総合的に提供されるよう創意工夫することにより、利用者が自立した日常生活を地域社会において営むことができるよう支援することを目的として設立

2 所在地

厚木市七沢516番地

3 出資金

- (1) 設立当時 1,000万円
出資者 神奈川県
- (2) 令和4年3月末日現在 2,700万円
出資者 { 神奈川県 1,000万円
民間 1,700万円

4 令和4年度事業計画及び予算等に関する書類

別添資料のとおり

5 令和3年度事業報告及び財務諸表

別添資料のとおり

6 役員 (令和4年9月1日現在)

理事長 小宮重寿
専務理事 霜尾克彦
理事 杉山肇 村井政夫 笹生正人 篠原正治
監事 小川喜道 中元文徳

令和4年度
事業計画及び予算

社会福祉法人
神奈川県総合リハビリテーション事業団

目 次

I 事業計画

はじめに	1
1 重点方針	2
2 事業計画	3
(1) 病院機能の充実	3
(2) 福祉機能の充実	5
(3) 地域へのリハビリテーション支援事業	11
(4) 看護学校事業	12
施設別利用計画.....	13

II 予 算

1 予算総括表	15
2 人件費内訳	15
3 資金収支予算書	16
4 資金収支予算内訳書	18
5 人件費明細書	26

事業計画

I 事業計画

はじめに

「令和3年版厚生労働白書」によると、わが国では、新型コロナウイルス感染症の感染拡大防止のため、外出自粛、施設・店舗の休業など様々な措置が講じられ、生活は大きな変化を強いられました。一方、新型コロナウイルス感染症の検査体制が強化され、ワクチンの早期接種等の対策も進められて日常を取り戻しつつあります。しかし、依然として、変異株の出現による感染の再拡大があり、社会的危機が今なお続いています。

このような状況のなか、神奈川県は独自の「神奈川県版緊急事態宣言」を発出し、医療機関に対し、医療提供体制の確保を目的として、コロナ患者の受け入れ拡大や、後方支援の充実・搬送体制の確保、ワクチン接種等の協力の要請を行いました。

当事業団は、こうした県の施策に積極的に協力しながら、事業団が蓄積してきたノウハウをさらに充実して、県民から求められるサービスを安定的に提供していくことが必要とされています。そのために、「高度専門性の発揮」「収益の確保、効率化」「危機管理対策の強化」「内部管理体制の強化」の4つを重点方針として取り上げ、利用者の安全確保に十分配慮しながら、サービスの向上に取り組んでいきます。

1 重点方針

(1) 高度専門性の発揮 ～県民サービスの向上～

医師をはじめとする経験豊富で専門性の高い人材を活用し、民間の病院や福祉施設では対応が難しい重度・重複障害者への医療・福祉サービスの提供を行います。

また、病院内に設置した「かながわりハビリロボットクリニック」を活用し、リハビリ医療へのロボット技術の導入に取り組むほか、県立施設の役割として県の施策に幅広く協力していきます。引き続き、リハセンターがこれまで培ったノウハウを継承し医療・福祉サービスを提供していけるよう、優秀な人材の確保を進めるとともに、職員の資質の向上に取り組みます。

(2) 収益の確保、効率化

新型コロナウイルス感染症の収束がいまだ見通せない状況の中で、患者・利用者をはじめ、職員の感染防止対策に取り組む一方、感染状況の変化を見極めつつ、県民から求められるサービスを提供します。また、利用率の向上や診療報酬対策の強化を実施し、自己収入の増を図るとともに、事業費の効率的な執行により支出を減少させ安定的に事業を推進します。

今後、より一層、新型コロナウイルス感染症の拡大により生ずる社会的危機や経済的危機等の不測の事態に備え、収支分析の強化を図るとともに、状況変化を共有し、職員一丸となって対策を講じていきます。

(3) 危機管理対策の強化

今般の新型コロナウイルス感染症の拡大をはじめ、大規模災害など、今後いつ発生するか分からない危機に備え、医療・福祉・教育の施設として、リハセンターの危機管理体制の確立・徹底に努め、必要なサービスを安定的・継続的に提供できるよう努めます。

(4) 内部管理体制の強化

700人以上の職員が在籍するリハセンターを運営するにあたり、関係法令に適切に対応するとともに、法人のガバナンスの強化を図り、不正行為や不祥事などのリスクを減らし、より健全な事業運営に取り組みます。

2 事業計画

(1) 病院機能の充実

神奈川リハビリテーション病院（284床）

新型コロナウイルス感染症の蔓延が続く中、当院は協力病院として帰国者接触者外来、下り搬送の受け入れなど積極的に地域の感染症拡大防止に協力してきました。入院患者数は減少しているものの手術ロボット支援システムによる手術の実施や電子カルテシステムによるデータの蓄積が進んでおり、引き続き変形性股関節症等の骨関節疾患、脊髄損傷、脳外傷等の後天性脳損傷（高次脳機能障害）、脳血管障害、神経難病、小児神経疾患の患者を受け入れるとともに、高度なリハビリテーション医療を提供する病院として存在をアピールし、データを分析することで、より地域の状況にあわせてリハビリテーション医療の提供を行います。

(7) リハビリテーション機能の充実

- ・退院後の家庭復帰等の実績と目標

令和4年度目標	令和2年度実績（参考）
81.0%	88.9%

※ 感染症対策を徹底したリハビリ訓練の実施により訓練提供の負担が増す中、リハ病院としての使命を果たすため80%を超えた在宅復帰率を維持している。引き続き回復期リハ病棟Ⅰの施設基準を満たす70%の在宅復帰率を維持し、障害者等の社会復帰を担う病院として80%を超える高い復帰率を達成していく。

- ・（参考）主な疾患別受入実績

区分	令和2年度実績
脊髄障害者 （うち四肢麻痺者）	80人 （51人）
高次脳機能障害者	236人
神経難病患者	26人
小児神経疾患患者	105人

- ・年間手術件数の実績と目標

令和4年度目標	令和2年度実績（参考）
400件	323件

- ・障害者への就労支援による復職者数の実績と目標

令和4年度目標	令和2年度実績（参考）
65人	62人

- ・認定理学療法士、認定作業療法士の割合実績と目標

令和4年度目標	令和2年度実績（参考）
17%	16.5%

(イ) 地域との連携強化

令和2年4月の発足から2年が経過し、地域の関係機関との連携強化が進んできている。入院患者の受け入れ迅速化や入院後の適切なリハビリテーション医療の提供に必要となる患者情報の取得など、地域連携室を起点にした患者受け入れ体制が構築されてきている。今後は、県央地域だけでなく平塚市など湘南地域を対象に連携体制を強化していく。

・紹介・逆紹介件数の実績と目標

区分	令和4年度目標	令和2年度実績（参考）
紹介	1,400件	1,030件
逆紹介	1,500件	1,645件

(ウ) 患者の視点に立った病院経営

入院前面談や患者家族相談会の実施など患者・家族の不安を取り除き、納得して医療を受けられるよう十分な説明と同意による医療を行います。また、引き続き患者満足度調査を実施し、結果を可視化しよりよい利用者サービスが提供できるよう努めます。

・満足度評価点の実績と目標

	令和4年度目標	令和2年度実績（参考）
入院	3.6/4点以上	3.6/4点
外来		未実施/4点

(イ) 効率的・効果的な業務運営と経営改善

新型コロナウイルス感染症拡大に際し、帰国者接触者外来の開設や下り搬送患者の受け入れ、コロナワクチン接種の実施など協力病院として地域医療に貢献し、存在をアピールしてきました。手術ロボット支援システムの導入や未来筋電義手センターの開設など病院の知名度を上げる活動を通し、新規患者の確保、医師確保に繋げるほか、地域連携室の強化により患者の受け入れを迅速化するとともに連携先を県央地域から平塚市などの湘南地域に拡大することで、紹介患者数を増やしていきます。

また、引き続き経費削減に向け医薬品や診療材料の廉価購入を促進します。

・収益の確保に向けた実績と目標

区分	令和4年度目標	令和2年度実績（参考）
利用率	90.0%	76.5%
平均在院日数※	60.0日以下	67.1日
一日当り入院者数	252人	214.3人
一日当り外来者数	300人	187.0人

・費用の削減に向けた実績と目標

区分	令和4年度目標	令和2年度実績（参考）
後発医薬品の採用率	50.0%	50.3%

(オ) 調査、研究・開発事業

リハビリテーションに関する調査、研究・開発については、医療と福祉を一体的に運営している特徴を生かし、医学的・工学的・社会福祉学的領域において調査、研究・開発を行い、医療・福祉の向上に向け取り組んでいきます。

また、神奈川県「さがみロボット産業特区」における生活支援ロボットの実証実験の場として位置付けられていることから、リハビリロボットの実用化に向けて、産学公の連携による実証実験を行い、専門的な立場、臨床的な立場から評価・助言を行っていきます。

さらに「神奈川リハビリロボットクリニック」では、筋電義手の対象を乳幼児にまで広げ「未来筋電義手センター」と称するとともに、リハビリテーションロボットに関する専門的な相談に対応するなど、障害者の ADL や QOL の向上を図っていきます。

(令和4年度 主な学会発表演題)

- ・先天性前腕欠損児者の筋電義手作製について
- ・障害者スポーツ推進プロジェクト実践モデル展開事業実施報告
- ・脳損傷者への自動車運転シミュレーターによる運転適正評価結果の分析

(2) 福祉機能の充実

ア 七沢学園（福祉型障害児入所施設・30人）

（障害者支援施設・生活介護 19人、生活訓練 17人、施設入所支援 30人）

福祉型障害児入所施設として知的障害や発達障害のある児童を対象に、疾病や不適応行為等についての医学的治療及び行動改善のための教育と評価等の支援を行います。

障害者支援施設として18歳以上の知的障害者を対象に、医学的課題を持つ医療重度者、強度行動障害者、社会生活能力の向上を必要とする方に対して、医学的・社会リハビリテーションを総合的に提供し、社会復帰（家庭生活や日中活動）を支援するため、「施設入所支援」と「生活介護」及び「自立訓練（生活訓練）」等を行います。また、短期入所等の地域福祉事業を実施し、在宅障害児者の地域生活に必要な支援を行います。

(ア) 施設機能の充実

【福祉型障害児入所施設】

- ・退所後の家庭復帰・就学の実績と目標

令和4年度目標	令和2年度実績（参考）
81.0%※	77.8%

※ 福祉型障害児施設の家庭等復帰率 23.6%

（平成29年度 厚生労働省社会福祉施設等調査）

※ 七沢学園は設立当初より通過型の施設として、教育、訓練、環境調整等の支援により家庭等地域での生活を目指している。

- ・強度行動障害児の受入実績と目標（一日当たり平均）

令和4年度目標	令和2年度実績（参考）
2.0人	1.0人

※ 強度行動障害児（者）とは、直接的他害（噛みつき、頭突きなど）

や、間接的被害（睡眠の乱れ、こだわり、多動、器物損壊など）や自傷行為などが、通常考えられない頻度と形式で出現し、その養育環境では著しく処遇の困難なものをいう。七沢学園（児童）では、専用のハードを持った個室で強度行動障害の受け入れを行うとともに、強度行動障害児の支援を行い障害の軽減化を図り、相談及び助言、予防的支援に関する取り組み、事業に関する啓発・普及、研修及び研究を行っている。

- ・集中療育の受入実績と目標（年間実入所者数）

令和4年度目標	令和2年度実績（参考）
8.5人	4.0人

※ 集中療育とは、発達障害や行動障害の児童を対象に行動改善のための評価や、利用目的を絞り込み短期間（1ヶ月～6ヶ月）入所施設を利用する事業のことである。

【障害者支援施設】

- ・退所後の家庭復帰（グループホーム含む）の実績と目標

令和4年度目標	令和2年度実績（参考）
61.0%※	80.0%

※ 障害者支援施設の家庭等復帰率 10.7%
（平成29年度 厚生労働省社会福祉施設等調査）

- ・医療重度者の受入実績と目標（一日当たり平均）

令和4年度目標	令和2年度実績（参考）
3.0人	5.0人

※ 病院と併設されている施設の特徴を活かし、他施設では受け入れの難しい医療的な課題のある知的障害者を受け入れている。

- ・強度行動障害者の受入実績と目標（一日当たり平均）

令和4年度目標	令和2年度実績（参考）
6.0人	6.0人

※ 支援には専用のハードを持った個室を活用している。（強度行動障害者に準じた方へも個室を活用した支援を行っている。）

(イ) 地域との連携強化

地域関係機関との情報交換や技術支援等、地域と一体となった福祉サービスを展開し連携を強化します。

・(参考) 地域連携の実績

区分	令和2年度実績
家族一日利用(児童)	0人※
家族短期入所(児童)	0人※
短期入所(児童)	12人(延102人)
短期入所(成人)	12人(延169人)

※ 短期入所(児童)及び短期入所(成人)については新型コロナウイルス感染拡大予防のため原則受け入れを中止した。

※ 家族一日利用及び家族短期入所は事業休止しているが、利用者の状況をみながら、再開していく。

(ウ) 利用者の視点に立った施設運営

利用者の人権擁護や個人情報の保護に努めるとともに、利用者の満足度調査を実施し、よりよい利用者サービスが提供できるよう努めます。

・満足度評価点の実績と目標

令和4年度目標	令和2年度実績(参考)
3.1/4点	3.2/4点

(イ) 効率的・効果的な業務運営と経営改善

効率的・効果的な施設運営を行い、利用率の向上を図るため、関係機関との連携強化に取り組みます。

・一日平均利用者数の実績と目標

区分		令和4年度目標	令和2年度実績(参考)
福祉型障害児入所施設(児童)	入所定員	30人 (外 短期2名)	30人 (外 短期2人)
	一日平均利用者数	29.4人	26.3人
	利用率	98.0%	87.5%
障害者支援施設(成人)	入所定員	30人 (外 短期3名)	30人 (外 短期3人)
	一日平均利用者数	27.9人	29.5人
	利用率	93.1%	98.4%

イ 七沢療育園(医療型障害児入所施設及び療養介護 40人)

重度の知的障害及び重度の肢体不自由が重複し、併せて医療的ケアを必要としている児童及び成人を対象に、個性を尊重し障害特性や年齢(ライフステージ)に応じた充実した生活を送ることを目的として、治療、看護、医学的管理の下における介護、日常生活上の生活支援を行います。

特に、濃厚な医療ケアを継続して必要とする超・準超重症児者を対象とす

る入所サービスや、在宅重症心身障害児者とその家族を支援するための中期入所（有期限の医療型障害児入所及び療養介護）及び短期入所（ショートステイ）、並びに重症児者療育訪問指導、重症児親子教室を行います。

(7) 施設機能の充実

- ・超・準超重症児者の受入実績と目標（一日当たり平均）

令和4年度目標	令和2年度実績（参考）
10.0人	11.4人

(4) 地域への支援と連携強化

地域関係機関との情報交換や技術支援等、地域と一体となった福祉サービスを展開し連携を強化します。

- ・中短期入所者（在宅支援）の受入実績と目標（一日当たり平均）

令和4年度目標	令和2年度実績（参考）
4.8人	1.7人

※ 令和4年度は5床で運営を行う。

- ・（参考）地域連携実績

区分	令和2年度実績
中期入所	3人（延563人）
短期入所	72人（延427人）
重症児者療育訪問指導	3回（延8人）
重症児親子教室	0回（0人）

(7) 利用者の視点に立った施設運営

利用者の人権擁護や個人情報の保護に努めるとともに、利用者の満足度調査を実施し利用者サービスの向上に努めます。

- ・満足度評価点の実績と目標

令和4年度目標	令和2年度実績（参考）
3.7/4点	3.9/4点

(I) 効率的・効果的な業務運営と経営改善

効率的・効果的な施設運営を行い、利用率の向上を図るため、関係機関との連携強化に取り組めます。

・一日平均利用者数の実績と目標

区分	令和4年度目標	令和2年度実績(参考)
入所定員	40人	40人
一日平均利用者数※	37.8人	35.0人
利用率	97.0%	89.8%

※ 一日平均利用者数は、中期・長期利用者の数である。

※ レスパイト目的の医療ケア重度者を中期入所(有期限の医療型障害児入所及び療養介護)とする県の特例的対応が令和元年12月末で終了となり、中期入所者の一部の利用者は短期入所に移行している。

※ 短期入所(空床利用)の人数は含まない。

ウ 七沢自立支援ホーム

(障害者支援施設・機能訓練60人、施設入所支援50人)

障害者支援施設として、肢体不自由者及び視覚障害者を対象に、各種専門的な評価・訓練や、社会生活力を高めるための支援プログラムを提供するなど、社会復帰を支援するための「自立訓練(機能訓練)」と「施設入所支援」を行います。

病院における入院期間では地域移行が難しい脊髄損傷者や高次脳機能障害を持つ脳損傷者等の重度の障害者に対して、医学的・職業・社会リハビリテーションを総合的に提供し、社会復帰(職業や家庭生活)に向けた支援を行うとともに、視覚障害者で基礎疾患に対する日常的な医療管理を必要とする方、高次脳機能障害を併せ持つ者やロービジョン(低視覚)者等に対して、社会生活力及びQOL(生活の質)を高めるために必要な職業・社会リハビリテーションを提供し、社会復帰(職業、家庭生活や盲学校等への進学)に向けた支援を行います。

また、短期入所や受託評価事業を実施し、在宅障害者の地域生活に必要な支援及び補装具の製作、修理を行います。

(7) 施設機能の充実

・退所後の家庭復帰・就学・就労の実績と目標

令和4年度目標	令和2年度実績(参考)
91.0%	91.7%

※ 障害者支援施設の家庭等復帰率26.5%

(平成29年度 厚生労働省社会福祉施設等調査)

・(参考) 退所者の平均在所期間

区分	令和2年度実績
肢体不自由者	10.5ヶ月
視覚障害者	7.6ヶ月

※ 七沢自立支援ホームでは、設立当初より通過型の施設として、訓練、環境調整等の支援により家庭等地域での生活を目指している。

- ・(参考) 単身者の地域移行の実績 令和2年度 11人
 ※ 家族介護者がなく、療養中に住居を失っている例も多い。また、頸髄損傷等の重度の障害であっても単身による自立した生活を望む方への支援も行っている。

- ・(参考) 退所者の障害別内訳

区分	令和2年度実績(参考)
脊髄損傷者 (うち四肢麻痺者)	14人 (7人)
脳外傷者	1人
脳血管障害者	20人
その他神経疾患等※	7人
視覚障害者	6人

- ※ その他神経疾患等とは、筋ジストロフィー等の神経難病、疾病による四肢麻痺、二分脊椎、脳性麻痺等である。
- ※ 退所者のうち1級、2級の障害等級の重度の障害者の占める比率は、肢体不自由部門・視覚障害部門とも100%であった。

(イ) 地域との連携強化

地域関係機関との情報交換や技術支援等、地域と一体となった福祉サービスを展開し連携を強化します。

- ・(参考) 地域支援の実績

区分	令和2年度実績(参考)
短期入所	4人(延39人)
受託評価件数※	7件(延35人)

- ※ 短期入所については新型コロナウイルス感染症拡大予防のため原則受け入れを中止した。また、受託評価については、学校に2週間の検温を依頼し受入数を半数程度に制限した。
- ※ 受託評価事業とは、主に特別支援学校の生徒を対象に日常生活動作の評価及び職業能力の評価を行う事業である。
- ・(参考) 視覚障害者の訪問訓練実績 令和2年度 5人

(ウ) 利用者の視点に立った施設運営

利用者の人権擁護や個人情報の保護に努めるとともに、利用者の満足度調査を実施し、よりよい利用者サービスが提供できるよう努めます。

- ・満足度評価点の実績と目標

令和4年度目標	令和2年度実績(参考)
3.0/4点	3.5/4点

(エ) 効率的・効果的な業務運営と経営改善

効率的・効果的な施設運営を行い、利用率の向上を図るため、関係機関との連携強化に取り組みます。

- ・一日平均利用者数の実績と目標

区分	令和4年度目標	令和2年度実績（参考）
入所定員	50人 (外 短期2人)	50人 (外 短期2人)
一日平均利用者数※	47.0人	36.7人
利用率※	94.1%	73.4%

※ 一日平均利用者数及び利用率は、長期利用者の数である。

(3) 地域へのリハビリテーション支援事業

県から指定を受けている「神奈川県リハビリテーション支援センター」として、地域リハビリテーション支援を行うとともに、「高次脳機能障害支援普及事業」の支援拠点機関として、地域の相談体制の整備や研修に取り組みます。

全県的な立場からの地域支援事業として、関係機関等との連携強化、地域支援ネットワークの充実、専門相談、地域人材の育成研修、リハビリテーションの情報収集・提供等を実施します。

(参考)

- ・リハビリテーション専門相談 令和2年度実績
 依頼件数 145件 訪問件数 36件
 (主な相談依頼元 障害者相談支援事業所、居宅介護支援事業所、障害者施設、市町村、訪問看護事業所、本人家族等)

・リハビリテーション研修事業

区分	令和2年度実績
研修項目数	15項目
開催項目数	5項目
中止項目	10項目
受講者延数	124人
評価/4点	3.80点

実施5項目中4項目をオンラインにて実施

主な研修内容

- ・視覚障害のある方への支援
- ・住宅改造・改修セミナー
- ・摂食嚥下障害のリハビリテーション
- ・褥瘡予防セミナー

・かながわりハビリテーションフォーラム

テーマ「安心した自分らしい暮らしの実現に向けて
 ～リハビリテーションを地域生活に活かそう～」

令和元年度に、新型コロナウイルス感染症拡大により中止した企画を実施予定であったが、新型コロナウイルス感染症拡大に伴い計画を中止した。

(参考) 高次脳機能障害支援普及事業 (令和2年度)

- ・相談依頼(個別支援)件数 185件
(主な相談依頼元 本人・家族、医療機関、地域相談窓口等)
- ・高次脳機能障害セミナー(小児編、理解編、実務編、就労支援編)
4セミナー計画中3セミナー実施、1セミナー(理解編)を中止とした。
3セミナー受講延数 82人 募集定員 100名 評価 3.8点/4点

(4) 看護学校事業

(学生定数：看護学科 240人)

「ともに生きる社会」の発展に貢献するという神奈川県総合リハビリテーション事業団の基本理念に基づき、神奈川県県央地域の保健・医療・福祉に貢献できる看護師の育成を使命としています。この使命を果たすため、以下の理念に基づいた教育を目指します。

- ・学生ひとりひとりの持つ可能性を引き出し、専門職業人として信頼される高い倫理観、自律性を育てます。
- ・人間と健康に対する理解を深め、自ら考え、看護を探究できる看護の実践者を育成します。
- ・時代の先見性をもって柔軟に多職種と協働できる専門職業人を育成します。

- ・看護師国家試験合格率の目標

令和4年度目標	令和2年度実績(参考)
100.0%	100.0%

- ・県内就職率の目標

令和4年度目標	令和2年度実績(参考)
100.0%	100.0%

- ・神奈川リハ病院への就職の目標

令和4年度目標	令和2年度実績(参考)
25人	24人

施設別利用計画

1 社会福祉施設関係

(1) 入所等

ア 施設入所

施設名	入所定員	利用計画		
		1日当り	利用率	延入所者
七沢学園(児童)	30人	29.4人	98.0%	10,731人
七沢学園(成人)	30人	27.9人	93.1%	10,194人
七沢療育園	39人	37.8人	97.0%	13,808人
七沢自立支援ホーム	50人	47.0人	94.1%	17,173人
合計	149人	142.2人	95.4%	51,906人

イ 日中訓練

施設名	事業名	利用定員	利用計画		
			1日当り	利用率	延入所者
七沢学園(成人)	生活介護	19人	17.1人	90.0%	4,155人
	生活訓練	17人	15.3人	90.0%	3,718人
	小計	36人	32.4人	90.0%	7,873人
七沢自立支援ホーム	機能訓練(通所・訪問)	10人	9.0人	90.0%	2,187人
	機能訓練(入所)	50人	45.0人	90.0%	10,935人
	小計	60人	54.0人	90.0%	13,122人
合計		96人	86.4人	90.0%	20,995人

(2) 短期入所等

事業名	施設名	訓練回数・人員	延人員
家族1日利用	七沢学園(児童)	10回	100人
家族短期利用	七沢学園(児童)	12回	96人
短期入所	七沢学園(児童)	—	720人
	七沢学園(成人)	—	1,380人
	七沢療育園	—	700人
	七沢自立支援ホーム	—	1,297人
	小計	—	4,097人
重症児親子教室	七沢療育園	3回	18人
受託評価	七沢自立支援ホーム	15回	75人
合計		—	4,386人

2 病院関係

区分	入院外来	
	病床数	患者数
神奈川リハ病院	280床	—
	1日当り患者数	300.0人
	年間延患者数	73,200人
	利用率	90.0%

3 厚木看護専門学校

区分	学生数
看護学科	240人
合計	240人

予 算

Ⅱ 予 算

1 予算総括表

収支区分		4年度予算額	前年度予算額	比較増減	説明
		千円	千円	千円	
事業収入(1)		7,792,601	7,743,225	49,376	法人運営事業、指定管理者としてのリハセンターの運営に基づく事業、地域リハビリテーション支援事業、看護学校事業
財 源 内 訳	利用料金収入等	(64.5%) 5,028,069	(63.2%) 4,892,544	(1.3%) 135,525	
	利用料金収入	4,570,870	4,302,420	268,450	
	積立資産取崩収入	457,199	590,124	△ 132,925	
	指定管理料及び補助金	(35.5%) 2,764,532	(36.8%) 2,850,681	(△ 1.3%) △ 86,149	
	指定管理料	2,586,098	2,566,452	19,646	
	学校運営費補助金	168,434	172,532	△ 4,098	
	新型コロナウイルス感染症対策補助金・筋電義手バンク交付金等	10,000	111,697	△ 101,697	
事業支出(2)		7,581,942	7,597,609	△ 15,667	
収支差額(3) = (1) - (2)		210,659	145,616	65,043	
積立資産支出(4)		210,659	145,616	65,043	
当期資金収支差額(3) - (4)		0	0	0	

(注) 前年度予算額は補正後予算額である。

(注) (%)書きは、事業収入に占める割合を示す。

2 人件費内訳

科 目	4年度予算額	前年度予算額	比較増減
	千円	千円	千円
給 料 等	(60.1%) 4,681,599	(58.5%) 4,525,736	(1.6%) 155,863
退職給付支出	(3.9%) 305,506	(6.1%) 473,410	(△ 2.2%) △ 167,904
計 (1)	(64.0%) 4,987,105	(64.6%) 4,999,146	(△ 0.6%) △ 12,041
退職給付引当資産支出(2)	200,659	145,616	55,043
合 計 (1)+(2)	5,187,764	5,144,762	43,002

(注) (%)書きは、事業収入に占める割合を示す。

3 資金収支予算書

(自 令和4年4月1日 至 令和5年3月31日)

科 目		4年度予算額	前年度予算額	比較増減	説 明
		千円	千円	千円	
事 業 活 動 に よ る 収 支	児童福祉事業収入	0	1,713	△ 1,713	
	措置費収入	0	1,713	△ 1,713	
	保育事業収入	63,800	51,750	12,050	
	その他の事業収入	63,800	51,750	12,050	指定管理料収入(49,004千円)及びこども園使用料収入等
	障害者福祉サービス等事業収入	1,234,843	1,116,902	117,941	
	自立支援給付費収入	435,750	361,554	74,196	処遇改善加算分(28,148千円)
	障害児施設給付費収入	12,425	11,765	660	障害児施設給付費の代理受領分
	利用者負担金収入	10,960	5,305	5,655	利用者本人(障害児においては、その保護者)の負担による収入
	補足給付費収入	16,102	15,133	969	特定障害者特別給付費及び特定障害児食費等給付費の代理受領分
	特定費用収入	53,370	41,199	12,171	補装具製作修理収入等
	その他の事業収入	706,236	681,946	24,290	指定管理料収入
	医療事業収入	5,201,016	5,153,345	47,671	
	入院診療収入	3,313,210	3,082,459	230,751	七沢療育園、神奈川リハビリテーション病院の入院収入
	室料差額収入	40,314	33,343	6,971	神奈川リハビリテーション病院の室料差額収入
	外来診療収入	519,074	569,583	△ 50,509	神奈川リハビリテーション病院の外来収入
	その他の医療事業収入	1,328,418	1,467,960	△ 139,542	指定管理料収入(1,280,047千円)及び厚木精華園等診療受託事業等
	管理事業収入	555,901	517,845	38,056	
	運営費収入	5,090	5,257	△ 167	職員宿舍使用料収入
	その他の事業収入	550,811	512,588	38,223	指定管理料収入
	学校運営事業収入	250,725	256,858	△ 6,133	
学校運営使用料収入	68,724	68,862	△ 138	授業料収入	
学校運営手数料収入	13,567	14,561	△ 994	入学検定料収入等	
その他の事業収入	168,434	173,435	△ 5,001	学校運営に対する補助金	
その他の事業収入	2,801	9,830	△ 7,029		
受託料収入	2,801	9,830	△ 7,029	共済事務受託収入等	
経常経費寄附金収入	0	2,390	△ 2,390		
受取利息配当金収入	525	783	△ 258	預金利息及び貸付利息収入	
その他の収入	15,436	18,916	△ 3,480		
受入研修費収入	4,318	3,889	429	実習受入謝礼	
雑収入	11,094	15,001	△ 3,907	施設使用料等	
補助金事業収入	24	26	△ 2	結核健康診断補助金	
事業活動収入計(1)	7,325,047	7,130,332	194,715		
人件費支出	4,987,105	4,999,146	△ 12,041		
役員報酬支出	13,192	12,886	306	常勤役員の役員報酬	
職員給料支出	3,264,497	3,033,855	230,642	常勤職員の給料・手当	
職員賞与支出	692,859	678,500	14,359	常勤職員の賞与	
非常勤職員給与支出	64,057	220,958	△ 156,901	非常勤職員の報酬・手当等	
派遣職員費支出	40,045	11,681	28,364	派遣会社への支払額	
退職給付支出	305,506	473,410	△ 167,904	定年、勲奨、普通退職による退職給付	
法定福利費支出	606,949	567,856	39,093	常勤役員、常勤職員及び非常勤職員に関する法定福利費	
事業費支出	1,187,450	1,192,260	△ 4,810		
給食費支出	149,271	124,476	24,795		
医薬品費支出	309,304	364,000	△ 54,696	社会福祉事業に関する事業費支出 202,659千円	
診療・療養等材料費支出	335,401	293,502	41,899	事務局 4,413千円、七沢学園(児童) 34,202千円、七沢学園(成人) 29,933千円、七沢療育園 74,048千円、七沢自立支援ホーム 60,063千円	
保健衛生費支出	3,247	3,625	△ 378		
被服費支出	1,089	1,089	0		
教養娯楽費支出	2,619	2,263	356		
日用品費支出	14,514	12,624	1,890	公益事業に関する事業費支出 984,791千円	
保育材料費支出	482	482	0	神奈川リハビリテーション病院 957,900千円、地域リハビリテーション支援センター 2,058千円、厚木看護専門学校 24,833千円	
水道光熱費支出	270,427	292,727	△ 22,300		
燃料費支出	3,135	0	3,135		
消耗器具備品費支出	23,079	42,358	△ 19,279		
保険料支出	7,288	7,269	19		
賃借料支出	41,670	29,023	12,647		
教育指導費支出	7,316	7,455	△ 139		
車輛費支出	878	1,312	△ 434		
報償費支出	14,450	8,403	6,047		
受託研究費支出	2,777	1,295	1,482		
雑支出	503	357	146		

科 目		4年度予算額	前年度予算額	比較増減	説 明
		千円	千円	千円	
事業活動による収支	事務費支出	1,186,050	1,168,391	17,659	
	福利厚生費支出	24,609	14,560	10,049	
	職員被服費支出	3,310	2,523	787	社会福祉事業に関する事務費支出 486,999千円
	旅費交通費支出	6,768	2,159	4,609	事務局 241,204千円、七沢学園(児童) 62,463千円、七沢学園(成人) 54,120千円、七沢療育園 40,274千円、七沢自立支援ホーム 88,938千円
	研修研究費支出	22,970	14,269	8,701	
	事務消耗品費支出	19,133	17,300	1,833	
	印刷製本費支出	3,698	3,322	376	公益事業に関する事務費支出 699,051千円
	水道光熱費支出	3,987	4,276	△ 289	神奈川リハビリテーション病院 669,863千円、地域リハビリテーション支援センター 5,709千円、厚木看護専門学校 23,479千円
	燃料費支出	12	12	0	
	修繕費支出	44,840	67,121	△ 22,281	
	通信運搬費支出	9,669	9,249	420	
	会議費支出	240	431	△ 191	
	広報費支出	7,643	6,495	1,148	
	業務委託費支出	591,085	575,341	15,744	
	手数料支出	9,511	8,889	622	
	保険料支出	1,602	1,624	△ 22	
	賃借料支出	59,978	48,075	11,903	
	租税公課支出	115,715	142,942	△ 27,227	
	保守料支出	256,194	244,873	11,321	
	渉外費支出	597	73	524	
	諸会費支出	2,853	2,543	310	
食糧費支出	294	278	16		
報償費支出	900	552	348		
雑支出	442	1,484	△ 1,042		
支払利息支出	777	995	△ 218	支払リース料のうち利息相当額	
流動資産評価損等による資金減少額	0	535	△ 535		
徴収不能額	0	535	△ 535		
事業活動支出計(2)	7,361,382	7,361,327	55		
事業活動資金収支差額(3)=(1)-(2)	△ 36,335	△ 230,995	194,660		
施設整備等による収支	収入				
	施設整備等補助金収入	0	6,558	△ 6,558	
	施設整備等収入計(4)	0	6,558	△ 6,558	
	支出				
	固定資産取得支出	4,607	32,476	△ 27,869	医療機器等の整備に要する経費
	器具及び備品取得支出	4,607	28,478	△ 23,871	
ソフトウェア取得支出	0	3,998	△ 3,998		
ファイナンス・リース債務の返済支出	45,553	39,059	6,494	ファイナンス・リース取引に係る支払リース料のうち元本相当額	
施設整備等支出計(5)	50,160	71,535	△ 21,375		
施設整備等資金収支差額(6)=(4)-(5)	△ 50,160	△ 64,977	14,817		
その他の活動による収支	収入				
	長期貸付金回収収入	10,355	16,211	△ 5,856	学資金及び職員貸付金の回収収入
	学資金貸付収入	4,494	10,910	△ 6,416	
	一般貸付償還金収入	3,649	3,369	280	
	特別貸付償還金収入	2,094	1,932	162	
	災害貸付償還金収入	118	0	118	
	積立資産取崩収入	457,199	590,124	△ 132,925	
	退職給付引当資産取崩収入	305,506	473,410	△ 167,904	定年、勸奨、普通退職者の退職給与引当金取崩額
	経営安定化調整資金積立資産取崩収入	126,560	105,730	20,830	事業運営を安定的に行う費用や宿舍運営費及び予備費に要する取崩額
	職員共済事業等積立資産取崩収入	25,133	10,984	14,149	福利厚生事業及び専門性の維持向上の支援のための職員研修費に要する取崩額
	その他の活動収入計(7)	487,554	606,335	△ 138,781	
	支出				
	長期貸付金支出	70,400	59,522	10,878	事業団学資金貸付規程及び職員貸付規則に基づく貸付金
	長期貸付金支出	70,400	59,522	10,878	
	積立資産支出	210,659	145,616	65,043	
退職給付引当資産支出	200,659	145,616	55,043	退職給付引当資産への積立による支出	
経営安定化調整資金積立資産支出	0	0	0		
職員共済事業等積立資産支出	0	0	0		
筋電義手基金	10,000	0	10,000	筋電義手バンク事業への積立による支出	
固定資産県移管支出	0	5,225	△ 5,225		
その他の活動支出計(8)	281,059	210,363	70,696		
その他の活動資金収支差額(9)=(7)-(8)	186,495	395,972	△ 209,477		
予備費支出(10)	100,000	100,000	0		
当期資金収支差額合計(11)=(3)+(6)+(9)-(10)	0	0	0		
前期末支払資金残高(12)	514,891	514,891	0		
当期末支払資金残高(11)+(12)	514,891	514,891	0		

4 資金収支予算内訳書

[事務局・七沢学園(児童)・七沢学園(成人)]

科 目	社 会 福 祉 事 業									
	事 務 局			七 沢 学 園 (児 童)			七 沢 学 園 (成 人)			
	4年度	前年度	比較増減	4年度	前年度	比較増減	4年度	前年度	比較増減	
	千円	千円	千円	千円	千円	千円	千円	千円	千円	
事業活動による収支	児童福祉事業収入	0	0	0	0	1,713	△ 1,713	0	0	0
	措置費収入	0	0	0	0	1,713	△ 1,713	0	0	0
	保育事業収入	63,800	51,750	12,050	0	0	0	0	0	0
	その他の事業収入	63,800	51,750	12,050	0	0	0	0	0	0
	障害者福祉サービス等事業収入	0	0	0	295,326	297,558	△ 2,232	327,647	323,409	4,238
	自立支援給付費収入	0	0	0	6,120	0	6,120	135,905	141,820	△ 5,915
	障害児施設給付費収入	0	0	0	8,145	11,765	△ 3,620	0	0	0
	利用者負担金収入	0	0	0	533	143	390	378	292	86
	補足給付費収入	0	0	0	1,243	1,604	△ 361	6,941	7,666	△ 725
	特定費用収入	0	0	0	1,029	5	1,024	12,123	10,178	1,945
	その他の事業収入	0	0	0	278,256	284,041	△ 5,785	172,300	163,453	8,847
	医療事業収入	0	0	0	0	0	0	0	0	0
	入院診療収入	0	0	0	0	0	0	0	0	0
	室料差額収入	0	0	0	0	0	0	0	0	0
	外来診療収入	0	0	0	0	0	0	0	0	0
	その他の医療事業収入	0	0	0	0	0	0	0	0	0
	管理事業収入	555,901	517,845	38,056	0	0	0	0	0	0
	運営費収入	5,090	5,257	△ 167	0	0	0	0	0	0
	その他の事業収入	550,811	512,588	38,223	0	0	0	0	0	0
	学校運営事業収入	0	0	0	0	0	0	0	0	0
	学校運営使用料収入	0	0	0	0	0	0	0	0	0
	学校運営手数料収入	0	0	0	0	0	0	0	0	0
	その他の事業収入	0	0	0	0	0	0	0	0	0
	その他の事業収入	1,101	1,101	0	0	0	0	0	0	0
	受託料収入	1,101	1,101	0	0	0	0	0	0	0
	経常経費寄附金収入	0	0	0	0	25	△ 25	0	25	△ 25
	受取利息配当金収入	525	783	△ 258	0	0	0	0	0	0
その他の収入	1,777	2,025	△ 248	1,381	1,094	287	753	700	53	
受入研修費収入	0	0	0	432	456	△ 24	0	0	0	
雑収入	1,777	2,025	△ 248	949	638	311	753	700	53	
補助金事業収入	0	0	0	0	0	0	0	0	0	
事業活動収入計(1)	623,104	573,504	49,600	296,707	300,390	△ 3,683	328,400	324,134	4,266	
人件費支出	459,395	581,813	△ 122,418	197,420	199,391	△ 1,971	244,097	240,511	3,586	
役員報酬支出	13,192	12,886	306	0	0	0	0	0	0	
職員給料支出	102,091	60,600	41,491	140,126	134,844	5,282	173,625	158,249	15,376	
職員賞与支出	19,272	16,484	2,788	31,058	30,580	478	37,666	37,953	△ 287	
非常勤職員給与支出	928	3,822	△ 2,894	0	7,796	△ 7,796	0	12,472	△ 12,472	
派遣職員費支出	0	0	0	0	0	0	0	0	0	
退職給付支出	305,506	473,410	△ 167,904	0	0	0	0	0	0	
法定福利費支出	18,406	14,611	3,795	26,236	26,171	65	32,806	31,837	969	
事業費支出	4,413	1,115	3,298	34,202	33,521	681	29,933	29,833	100	
給食費支出	3,722	455	3,267	13,890	13,104	786	13,720	12,124	1,596	
医薬品費支出	0	0	0	0	0	0	0	0	0	
診療・療養等材料費支出	0	0	0	0	0	0	0	0	0	
保健衛生費支出	0	0	0	161	207	△ 46	433	553	△ 120	
被服費支出	0	0	0	1,089	1,089	0	0	0	0	
教養娯楽費支出	0	0	0	1,430	1,250	180	600	535	65	
日用品費支出	0	0	0	1,635	1,258	377	3,188	2,799	389	
保育材料費支出	482	482	0	0	0	0	0	0	0	
水道光熱費支出	0	0	0	10,189	12,470	△ 2,281	9,000	11,053	△ 2,053	
燃料費支出	44	0	44	320	0	320	254	0	254	
消耗器具備品費支出	140	140	0	224	620	△ 396	285	570	△ 285	
保険料支出	0	0	0	30	30	0	0	0	0	
賃借料支出	0	0	0	946	744	202	1,025	898	127	
教育指導費支出	0	0	0	3,362	2,078	1,284	781	732	49	
車輛費支出	25	38	△ 13	43	63	△ 20	46	69	△ 23	
報償費支出	0	0	0	380	251	129	601	500	101	
受託研究費支出	0	0	0	0	0	0	0	0	0	
雑支出	0	0	0	503	357	146	0	0	0	

科 目		社 会 福 祉 事 業								
		事 務 局			七 沢 学 園 (児 童)			七 沢 学 園 (成 人)		
		4年度	前年度	比較増減	4年度	前年度	比較増減	4年度	前年度	比較増減
		千円	千円	千円	千円	千円	千円	千円	千円	千円
事業活動による収支	事務費支出	241,204	245,102	△ 3,898	62,463	54,069	8,394	54,120	50,236	3,884
	福利厚生費支出	3,271	1,684	1,587	1,055	636	419	1,165	702	463
	職員被服費支出	96	73	23	159	121	38	175	135	40
	旅費交通費支出	720	189	531	152	25	127	165	29	136
	研修研究費支出	10,082	4,027	6,055	354	228	126	371	167	204
	事務消耗品費支出	341	568	△ 227	1,824	1,774	50	1,810	1,669	141
	印刷製本費支出	21	19	2	112	59	53	126	59	67
	水道光熱費支出	3,987	4,276	△ 289	0	0	0	0	0	0
	燃料費支出	12	12	0	0	0	0	0	0	0
	修繕費支出	1,913	2,104	△ 191	2,413	3,895	△ 1,482	2,000	3,119	△ 1,119
	通信運搬費支出	483	320	163	364	355	9	402	391	11
	会議費支出	27	230	△ 203	12	6	6	33	28	5
	広報費支出	3,500	3,000	500	174	50	124	105	50	55
	業務委託費支出	71,616	68,293	3,323	36,754	30,640	6,114	32,715	29,815	2,900
	手数料支出	426	332	94	387	380	7	418	401	17
	保険料支出	267	202	65	134	139	△ 5	158	162	△ 4
	賃借料支出	27,982	16,082	11,900	1,699	1,049	650	1,060	1,192	△ 132
	租税公課支出	111,971	139,198	△ 27,227	0	0	0	0	0	0
	保守料支出	2,493	2,346	147	16,696	14,549	2,147	13,170	12,192	978
	渉外費支出	597	73	524	0	0	0	0	0	0
	諸会費支出	0	0	0	162	152	10	234	112	122
	食糧費支出	57	44	13	12	11	1	13	13	0
	報償費支出	900	552	348	0	0	0	0	0	0
雑支出	442	1,478	△ 1,036	0	0	0	0	0	0	
支払利息支出	234	736	△ 502	28	0	28	0	0	0	
流動資産評価損等による資金減少額	0	140	△ 140	0	0	0	0	0	0	
徴収不能額	0	140	△ 140	0	0	0	0	0	0	
事業活動支出計(2)	705,246	828,906	△ 123,660	294,113	286,981	7,132	328,150	320,580	7,570	
事業活動資金収支差額(3)=(1)-(2)	△ 82,142	△ 255,402	173,260	2,594	13,409	△ 10,815	250	3,554	△ 3,304	
施設整備等による収支	収入	0	0	0	0	0	0	0	0	
	施設整備等補助金収入	0	0	0	0	0	0	0	0	
	施設整備等収入計(4)	0	0	0	0	0	0	0	0	
	支出	155	0	155	250	250	0	250	250	0
	固定資産取得支出	155	0	155	250	250	0	250	250	0
	器具及び備品取得支出	0	0	0	0	0	0	0	0	0
ソフトウェア取得支出	23,319	29,844	△ 6,525	2,344	0	2,344	0	0	0	
ファイナンス・リース債務の返済支出	23,474	29,844	△ 6,370	2,594	250	2,344	250	250	0	
施設整備等支出計(5)	23,474	29,844	△ 6,370	2,594	250	2,344	250	250	0	
施設整備等資金収支差額(6)=(4)-(5)	△ 23,474	△ 29,844	6,370	△ 2,594	△ 250	△ 2,344	△ 250	△ 250	0	
その他の活動による収支	長期貸付金回収収入	10,355	16,211	△ 5,856	0	0	0	0	0	0
	学資金貸付収入	4,494	10,910	△ 6,416	0	0	0	0	0	0
	一般貸付償還金収入	3,649	3,369	280	0	0	0	0	0	0
	特別貸付償還金収入	2,094	1,932	162	0	0	0	0	0	0
	災害貸付償還金収入	118	0	118	0	0	0	0	0	0
	積立資産取崩収入	456,122	584,394	△ 128,272	0	0	0	0	0	0
	退職給付引当資産取崩収入	305,506	473,410	△ 167,904	0	0	0	0	0	0
	経営安定化調整資金積立資産取崩収入	125,483	100,000	25,483	0	0	0	0	0	0
	職員共済事業等積立資産取崩収入	25,133	10,984	14,149	0	0	0	0	0	0
	事業区分間繰入金収入	0	93,194	△ 93,194	0	0	0	0	0	0
	拠点区分間繰入金収入	0	26,104	△ 26,104	0	3,488	△ 3,488	0	3,546	△ 3,546
	その他の活動収入計(7)	466,477	719,903	△ 253,426	0	3,488	△ 3,488	0	3,546	△ 3,546
	長期貸付金支出	70,400	59,522	10,878	0	0	0	0	0	0
	長期貸付金支出	70,400	59,522	10,878	0	0	0	0	0	0
	積立資産支出	190,461	145,616	44,845	0	0	0	0	0	0
	退職給付引当資産支出	190,461	145,616	44,845	0	0	0	0	0	0
	経営安定化調整資金積立資産支出	0	0	0	0	0	0	0	0	0
	職員共済事業等積立資産支出	0	0	0	0	0	0	0	0	0
	筋電義手基金	0	0	0	0	0	0	0	0	0
	固定資産県移管支出	0	0	0	0	0	0	0	0	0
事業区分間繰入金支出	0	53,155	△ 53,155	0	0	0	0	0	0	
拠点区分間繰入金支出	0	76,364	△ 76,364	0	16,647	△ 16,647	0	6,850	△ 6,850	
その他の活動支出計(8)	260,861	334,657	△ 73,796	0	16,647	△ 16,647	0	6,850	△ 6,850	
その他の活動資金収支差額(9)=(7)-(8)	205,616	385,246	△ 179,630	0	△ 13,159	13,159	0	△ 3,304	3,304	
予備費支出(10)	100,000	100,000	0	0	0	0	0	0	0	
当期資金収支差額合計(11)=(3)+(6)+(9)-(10)	0	0	0	0	0	0	0	0	0	
前期末支払資金残高(12)	173,752	173,752	0	21,755	21,755	0	31,231	31,231	0	
当期末支払資金残高(11)+(12)	173,752	173,752	0	21,755	21,755	0	31,231	31,231	0	

4 資金収支予算内訳書

[七沢療育園・七沢自立支援ホーム・社会福祉事業計]

科 目	社 会 福 祉 事 業									
	七 沢 療 育 園			七 沢 自 立 支 援 ホ ー ム			社 会 福 祉 事 業 計			
	4年度	前年度	比較増減	4年度	前年度	比較増減	4年度	前年度	比較増減	
	千円	千円	千円	千円	千円	千円	千円	千円	千円	
事業活動による収支	児童福祉事業収入	0	0	0	0	0	0	1,713	△ 1,713	
	措置費収入	0	0	0	0	0	0	1,713	△ 1,713	
	保育事業収入	0	0	0	0	0	63,800	51,750	12,050	
	その他の事業収入	0	0	0	0	0	63,800	51,750	12,050	
	障害者福祉サービス等事業収入	117,632	87,115	30,517	494,238	408,820	85,418	1,234,843	1,116,902	117,941
	自立支援給付費収入	146,261	128,249	18,012	147,464	91,485	55,979	435,750	361,554	74,196
	障害児施設給付費収入	4,280	0	4,280	0	0	0	12,425	11,765	660
	利用者負担金収入	417	192	225	9,632	4,678	4,954	10,960	5,305	5,655
	補足給付費収入	0	0	0	7,918	5,863	2,055	16,102	15,133	969
	特定費用収入	970	563	407	39,248	30,453	8,795	53,370	41,199	12,171
	その他の事業収入	△ 34,296	△ 41,889	7,593	289,976	276,341	13,635	706,236	681,946	24,290
	医療事業収入	305,471	291,877	13,594	0	0	0	305,471	291,877	13,594
	入院診療収入	305,471	291,877	13,594	0	0	0	305,471	291,877	13,594
	室料差額収入	0	0	0	0	0	0	0	0	0
	外来診療収入	0	0	0	0	0	0	0	0	0
	その他の医療事業収入	0	0	0	0	0	0	0	0	0
	管理事業収入	0	0	0	0	0	0	555,901	517,845	38,056
	運営費収入	0	0	0	0	0	0	5,090	5,257	△ 167
	その他の事業収入	0	0	0	0	0	0	550,811	512,588	38,223
	学校運営事業収入	0	0	0	0	0	0	0	0	0
	学校運営使用料収入	0	0	0	0	0	0	0	0	0
	学校運営手数料収入	0	0	0	0	0	0	0	0	0
	その他の事業収入	0	0	0	0	0	0	0	0	0
	その他の事業収入	0	0	0	0	0	0	1,101	1,101	0
	受託料収入	0	0	0	0	0	0	1,101	1,101	0
	経常経費寄附金収入	0	2,190	△ 2,190	0	150	△ 150	0	2,390	△ 2,390
	受取利息配当金収入	0	0	0	0	0	0	525	783	△ 258
その他の収入	677	1,098	△ 421	1,409	1,121	288	5,997	6,038	△ 41	
受入研修費収入	63	55	8	116	117	△ 1	611	628	△ 17	
雑収入	614	1,043	△ 429	1,293	1,004	289	5,386	5,410	△ 24	
補助金事業収入	0	0	0	0	0	0	0	0	0	
事業活動収入計(1)	423,780	382,280	41,500	495,647	410,091	85,556	2,167,638	1,990,399	177,239	
人件費支出	308,958	291,840	17,118	346,146	325,512	20,634	1,556,016	1,639,067	△ 83,051	
役員報酬支出	0	0	0	0	0	0	13,192	12,886	306	
職員給料支出	220,773	208,039	12,734	240,902	223,680	17,222	877,517	785,412	92,105	
職員賞与支出	47,101	44,796	2,305	57,452	51,169	6,283	192,549	180,982	11,567	
非常勤職員給与支出	0	0	0	1,328	7,552	△ 6,224	2,256	31,642	△ 29,386	
派遣職員費支出	0	0	0	0	0	0	0	0	0	
退職給付支出	0	0	0	0	0	0	305,506	473,410	△ 167,904	
法定福利費支出	41,084	39,005	2,079	46,464	43,111	3,353	164,996	154,735	10,261	
事業費支出	74,048	68,119	5,929	60,063	52,259	7,804	202,659	184,847	17,812	
給食費支出	18,005	14,096	3,909	21,233	13,018	8,215	70,570	52,797	17,773	
医薬品費支出	10,116	10,116	0	0	0	0	10,116	10,116	0	
診療・療養等材料費支出	6,788	6,788	0	14,776	14,428	348	21,564	21,216	348	
保健衛生費支出	122	226	△ 104	724	724	0	1,440	1,710	△ 270	
被服費支出	0	0	0	0	0	0	1,089	1,089	0	
教養娯楽費支出	169	200	△ 31	420	278	142	2,619	2,263	356	
日用品費支出	7,319	6,843	476	2,372	1,724	648	14,514	12,624	1,890	
保育材料費支出	0	0	0	0	0	0	482	482	0	
水道光熱費支出	22,596	24,374	△ 1,778	14,894	18,138	△ 3,244	56,679	66,035	△ 9,356	
燃料費支出	207	0	207	436	0	436	1,261	0	1,261	
消耗器具備品費支出	206	339	△ 133	1,064	1,214	△ 150	1,919	2,883	△ 964	
保険料支出	0	0	0	0	0	0	30	30	0	
賃借料支出	7,942	5,004	2,938	2,028	1,208	820	11,941	7,854	4,087	
教育指導費支出	0	0	0	1,440	1,169	271	5,583	3,979	1,604	
車輛費支出	69	103	△ 34	68	101	△ 33	251	374	△ 123	
報償費支出	509	30	479	608	257	351	2,098	1,038	1,060	
受託研究費支出	0	0	0	0	0	0	0	0	0	
雑支出	0	0	0	0	0	0	503	357	146	

科 目		社会福祉事業								
		七 沢 療 育 園			七 沢 自 立 支 援 ホ ー ム			社会福祉事業 計		
		4年度	前年度	比較増減	4年度	前年度	比較増減	4年度	前年度	比較増減
事業活動による収支	事務費支出	千円 40,274	千円 36,025	千円 4,249	千円 88,938	千円 81,844	千円 7,094	千円 486,999	千円 467,276	千円 19,723
	福利厚生費支出	1,736	1,048	688	1,692	1,007	685	8,919	5,077	3,842
	職員被服費支出	261	200	61	255	195	60	946	724	222
	旅費交通費支出	245	42	203	242	41	201	1,524	326	1,198
	研修研究費支出	461	148	313	533	190	343	11,801	4,760	7,041
	事務消耗品費支出	1,683	1,284	399	2,582	2,253	329	8,240	7,548	692
	印刷製本費支出	231	62	169	230	131	99	720	330	390
	水道光熱費支出	0	0	0	0	0	0	3,987	4,276	△ 289
	燃料費支出	0	0	0	0	0	0	12	12	0
	修繕費支出	1,816	2,900	△ 1,084	3,558	5,363	△ 1,805	11,700	17,381	△ 5,681
	通信運搬費支出	599	575	24	584	568	16	2,432	2,209	223
	会議費支出	11	7	4	11	7	4	94	278	△ 184
	広報費支出	179	50	129	170	155	15	4,128	3,305	823
	業務委託費支出	19,633	16,860	2,773	54,802	49,118	5,684	215,520	194,726	20,794
	手数料支出	605	562	43	610	589	21	2,446	2,264	182
	保険料支出	177	183	△ 6	245	251	△ 6	981	937	44
	賃借料支出	1,523	1,717	△ 194	1,580	1,705	△ 125	33,844	21,745	12,099
	租税公課支出	0	0	0	0	0	0	111,971	139,198	△ 27,227
	保守料支出	10,674	9,994	680	21,645	20,078	1,567	64,678	59,159	5,519
	渉外費支出	0	0	0	0	0	0	597	73	524
	諸会費支出	421	374	47	180	175	5	997	813	184
	食糧費支出	19	19	0	19	18	1	120	105	15
	報償費支出	0	0	0	0	0	0	900	552	348
	雑支出	0	0	0	0	0	0	442	1,478	△ 1,036
	支払利息支出	0	0	0	0	0	0	262	736	△ 474
	流動資産評価損等による資金減少額	0	0	0	0	0	0	0	140	△ 140
徴収不能額	0	0	0	0	0	0	0	140	△ 140	
事業活動支出計(2)	423,280	395,984	27,296	495,147	459,615	35,532	2,245,936	2,292,066	△ 46,130	
事業活動資金収支差額(3)=(1)-(2)	500	△ 13,704	14,204	500	△ 49,524	50,024	△ 78,298	△ 301,667	223,369	
施設整備等による収支	収入	0	0	0	0	0	0	0	0	0
	施設整備等収入計(4)	0	0	0	0	0	0	0	0	0
	支出	500	2,843	△ 2,343	500	652	△ 152	1,655	3,995	△ 2,340
	器具及び備品取得支出	500	2,843	△ 2,343	500	652	△ 152	1,655	3,995	△ 2,340
	ソフトウェア取得支出	0	0	0	0	0	0	0	0	0
	ファイナンス・リース債務の返済支出	0	0	0	0	0	0	25,663	29,844	△ 4,181
施設整備等支出計(5)	500	2,843	△ 2,343	500	652	△ 152	27,318	33,839	△ 6,521	
施設整備等資金収支差額(6)=(4)-(5)	△ 500	△ 2,843	2,343	△ 500	△ 652	152	△ 27,318	△ 33,839	6,521	
その他の活動による収支	長期貸付金回収収入	0	0	0	0	0	0	10,355	16,211	△ 5,856
	学資金貸付収入	0	0	0	0	0	0	4,494	10,910	△ 6,416
	一般貸付償還金収入	0	0	0	0	0	0	3,649	3,369	280
	特別貸付償還金収入	0	0	0	0	0	0	2,094	1,932	162
	災害貸付償還金収入	0	0	0	0	0	0	118	0	118
	積立資産取崩収入	0	0	0	0	0	0	456,122	584,394	△ 128,272
	退職給付引当資産取崩収入	0	0	0	0	0	0	305,506	473,410	△ 167,904
	経営安定化調整資金積立資産取崩収入	0	0	0	0	0	0	125,483	100,000	25,483
	職員共済事業等積立資産取崩収入	0	0	0	0	0	0	25,133	10,984	14,149
	事業区分間繰入金収入	0	0	0	0	0	0	0	93,194	△ 93,194
	拠点区分間繰入金収入	0	17,521	△ 17,521	0	51,809	△ 51,809	0	102,468	△ 102,468
	その他の活動収入計(7)	0	17,521	△ 17,521	0	51,809	△ 51,809	466,477	796,267	△ 329,790
	長期貸付金支出	0	0	0	0	0	0	70,400	59,522	10,878
	長期貸付金支出	0	0	0	0	0	0	70,400	59,522	10,878
	積立資産支出	0	0	0	0	0	0	190,461	145,616	44,845
	退職給付引当資産支出	0	0	0	0	0	0	190,461	145,616	44,845
	経営安定化調整資金積立資産支出	0	0	0	0	0	0	0	0	0
	職員共済事業等積立資産支出	0	0	0	0	0	0	0	0	0
	筋電義手基金	0	0	0	0	0	0	0	0	0
	固定資産県移管支出	0	0	0	0	0	0	0	0	0
事業区分間繰入金支出	0	0	0	0	0	0	0	53,155	△ 53,155	
拠点区分間繰入金支出	0	974	△ 974	0	1,633	△ 1,633	0	102,468	△ 102,468	
その他の活動支出計(8)	0	974	△ 974	0	1,633	△ 1,633	260,861	360,761	△ 99,900	
その他の活動資金収支差額(9)=(7)-(8)	0	16,547	△ 16,547	0	50,176	△ 50,176	205,616	435,506	△ 229,890	
予備費支出(10)	0	0	0	0	0	0	100,000	100,000	0	
当期資金収支差額合計(11)=(3)+(6)+(9)-(10)	0	0	0	0	0	0	0	0	0	
前期末支払資金残高(12)	98,869	98,869	0	85,732	85,732	0	411,339	411,339	0	
当期末支払資金残高(11)+(12)	98,869	98,869	0	85,732	85,732	0	411,339	411,339	0	

4 資金収支予算内訳書

[神奈川リハ病院・地域リハビリテーション支援センター]

科 目		公 益 事 業					
		神 奈 川 リ ハ 病 院			地 域 リ ハ ビ リ テ ー シ ョ ン 支 援 セ ン タ ー		
		4年度	前年度	比較増減	4年度	前年度	比較増減
		千円	千円	千円	千円	千円	千円
事業活動による収支	児童福祉事業収入	0	0	0	0	0	0
	措置費収入	0	0	0	0	0	0
	保育事業収入	0	0	0	0	0	0
	その他の事業収入	0	0	0	0	0	0
	障害者福祉サービス等事業収入	0	0	0	0	0	0
	自立支援給付費収入	0	0	0	0	0	0
	障害児施設給付費収入	0	0	0	0	0	0
	利用者負担金収入	0	0	0	0	0	0
	補足給付費収入	0	0	0	0	0	0
	特定費用収入	0	0	0	0	0	0
	その他の事業収入	0	0	0	0	0	0
	医療事業収入	4,834,417	4,798,215	36,202	61,128	63,253	△ 2,125
	入院診療収入	3,007,739	2,790,582	217,157	0	0	0
	室料差額収入	40,314	33,343	6,971	0	0	0
	外来診療収入	519,074	569,583	△ 50,509	0	0	0
	その他の医療事業収入	1,267,290	1,404,707	△ 137,417	61,128	63,253	△ 2,125
	管理事業収入	0	0	0	0	0	0
	運営費収入	0	0	0	0	0	0
	その他の事業収入	0	0	0	0	0	0
	学校運営事業収入	0	0	0	0	0	0
	学校運営使用料収入	0	0	0	0	0	0
	学校運営手数料収入	0	0	0	0	0	0
	その他の事業収入	0	0	0	0	0	0
	その他の事業収入	1,700	8,729	△ 7,029	0	0	0
	受託料収入	1,700	8,729	△ 7,029	0	0	0
	経常経費寄附金収入	0	0	0	0	0	0
	受取利息配当金収入	0	0	0	0	0	0
その他の収入	8,099	11,474	△ 3,375	999	990	9	
受入研修費収入	2,545	2,139	406	990	884	106	
雑収入	5,554	9,335	△ 3,781	9	106	△ 97	
補助金事業収入	0	0	0	0	0	0	
事業活動収入計(1)	4,844,216	4,818,418	25,798	62,127	64,243	△ 2,116	
人件費支出	3,186,909	3,117,968	68,941	54,360	55,566	△ 1,206	
役員報酬支出	0	0	0	0	0	0	
職員給料支出	2,222,563	2,093,227	129,336	38,259	35,903	2,356	
職員賞与支出	466,040	460,785	5,255	6,474	6,934	△ 460	
非常勤職員給与支出	47,922	170,031	△ 122,109	2,424	5,729	△ 3,305	
派遣職員費支出	40,045	11,681	28,364	0	0	0	
退職給付支出	0	0	0	0	0	0	
法定福利費支出	410,339	382,244	28,095	7,203	7,000	203	
事業費支出	957,900	983,057	△ 25,157	2,058	2,148	△ 90	
給食費支出	78,701	71,679	7,022	0	0	0	
医薬品費支出	299,188	353,884	△ 54,696	0	0	0	
診療・療養等材料費支出	313,837	272,286	41,551	0	0	0	
保健衛生費支出	0	0	0	0	0	0	
被服費支出	0	0	0	0	0	0	
教養娯楽費支出	0	0	0	0	0	0	
日用品費支出	0	0	0	0	0	0	
保育材料費支出	0	0	0	0	0	0	
水道光熱費支出	203,377	216,247	△ 12,870	27	1,134	△ 1,107	
燃料費支出	1,871	0	1,871	3	0	3	
消耗器具備品費支出	20,353	38,287	△ 17,934	653	480	173	
保険料支出	7,148	7,229	△ 81	110	10	100	
賃借料支出	29,597	21,037	8,560	0	0	0	
教育指導費支出	0	0	0	0	0	0	
車輛費支出	620	928	△ 308	7	10	△ 3	
報償費支出	431	185	246	1,258	514	744	
受託研究費支出	2,777	1,295	1,482	0	0	0	
雑支出	0	0	0	0	0	0	

科 目		公 益 事 業					
		神 奈 川 リ ハ 病 院			地 域 リ ハ ビ リ テーション 支 援 センター		
		4年度	前年度	比較増減	4年度	前年度	比較増減
事業活動による収支	事務費支出	千円 669,863	千円 666,910	千円 2,953	千円 5,709	千円 5,590	千円 119
	福利厚生費支出	15,514	9,377	6,137	176	106	70
	職員被服費支出	2,338	1,779	559	26	20	6
	旅費交通費支出	3,410	709	2,701	886	637	249
	研修研究費支出	10,868	9,402	1,466	115	37	78
	事務消耗品費支出	8,565	6,990	1,575	675	771	△ 96
	印刷製本費支出	1,720	1,700	20	645	697	△ 52
	水道光熱費支出	0	0	0	0	0	0
	燃料費支出	0	0	0	0	0	0
	修繕費支出	32,017	46,378	△ 14,361	23	36	△ 13
	通信運搬費支出	5,649	5,335	314	141	229	△ 88
	会議費支出	33	23	10	107	97	10
	広報費支出	2,824	1,926	898	275	250	25
	業務委託費支出	368,061	373,140	△ 5,079	241	292	△ 51
	手数料支出	6,748	6,358	390	63	62	1
	保険料支出	561	625	△ 64	42	42	0
	賃借料支出	25,345	25,016	329	493	385	108
	租税公課支出	2,094	2,094	0	1,650	1,650	0
	保守料支出	182,430	174,471	7,959	9	154	△ 145
	渉外費支出	0	0	0	0	0	0
	諸会費支出	1,514	1,410	104	140	123	17
	食糧費支出	172	171	1	2	2	0
	報償費支出	0	0	0	0	0	0
雑支出	0	6	△ 6	0	0	0	
支払利息支出	427	37	390	0	0	0	
流動資産評価損等による資金減少額	0	395	△ 395	0	0	0	
徴収不能額	0	395	△ 395	0	0	0	
事業活動支出計(2)	4,815,099	4,768,367	46,732	62,127	63,304	△ 1,177	
事業活動資金収支差額(3)=(1)-(2)	29,117	50,051	△ 20,934	0	939	△ 939	
施設整備等による収支	収入	0	6,558	△ 6,558	0	0	0
	施設整備等収入計(4)	0	6,558	△ 6,558	0	0	0
	支出	2,160	19,333	△ 17,173	0	0	0
	器具及び備品取得支出	2,160	15,335	△ 13,175	0	0	0
	ソフトウェア取得支出	0	3,998	△ 3,998	0	0	0
ファイナンス・リース債務の返済支出	18,034	5,113	12,921	0	0	0	
施設整備等支出計(5)	20,194	24,446	△ 4,252	0	0	0	
施設整備等資金収支差額(6)=(4)-(5)	△ 20,194	△ 17,888	△ 2,306	0	0	0	
その他の活動による収支	長期貸付金回収収入	0	0	0	0	0	0
	学資金貸付収入	0	0	0	0	0	0
	一般貸付償還金収入	0	0	0	0	0	0
	特別貸付償還金収入	0	0	0	0	0	0
	災害貸付償還金収入	0	0	0	0	0	0
	積立資産取崩収入	1,077	5,730	△ 4,653	0	0	0
	退職給付引当資産取崩収入	0	0	0	0	0	0
	経営安定化調整資金積立資産取崩収入	1,077	5,730	△ 4,653	0	0	0
	職員共済事業等積立資産取崩収入	0	0	0	0	0	0
	事業区分間繰入金収入	0	48,361	△ 48,361	0	2,120	△ 2,120
	拠点区分間繰入金収入	0	0	0	0	0	0
	その他の活動収入計(7)	1,077	54,091	△ 53,014	0	2,120	△ 2,120
	長期貸付金支出	0	0	0	0	0	0
	長期貸付金支出	0	0	0	0	0	0
	積立資産支出	10,000	0	10,000	0	0	0
	退職給付引当資産支出	0	0	0	0	0	0
	経営安定化調整資金積立資産支出	0	0	0	0	0	0
職員共済事業等積立資産支出	0	0	0	0	0	0	
筋電義手基金	10,000	0	10,000	0	0	0	
固定資産県移管支出	0	5,225	△ 5,225	0	0	0	
事業区分間繰入金支出	0	81,029	△ 81,029	0	3,059	△ 3,059	
拠点区分間繰入金支出	0	0	0	0	0	0	
その他の活動支出計(8)	10,000	86,254	△ 76,254	0	3,059	△ 3,059	
その他の活動資金収支差額(9)=(7)-(8)	△ 8,923	△ 32,163	23,240	0	△ 939	939	
予備費支出(10)	0	0	0	0	0	0	
当期資金収支差額合計(11)=(3)+(6)+(9)-(10)	0	0	0	0	0	0	
前期末支払資金残高(12)	103,785	103,785	0	9,197	9,197	0	
当期末支払資金残高(11)+(12)	103,785	103,785	0	9,197	9,197	0	

4 資金収支予算内訳書

[厚木看護専門学校・公益事業計]

科 目		公 益 事 業					
		厚木看護専門学校			公益事業計		
		4年度	前年度	比較増減	4年度	前年度	比較増減
		千円	千円	千円	千円	千円	千円
事業活動による収支	収入						
	児童福祉事業収入	0	0	0	0	0	0
	措置費収入	0	0	0	0	0	0
	保育事業収入	0	0	0	0	0	0
	その他の事業収入	0	0	0	0	0	0
	障害者福祉サービス等事業収入	0	0	0	0	0	0
	自立支援給付費収入	0	0	0	0	0	0
	障害児施設給付費収入	0	0	0	0	0	0
	利用者負担金収入	0	0	0	0	0	0
	補足給付費収入	0	0	0	0	0	0
	特定費用収入	0	0	0	0	0	0
	その他の事業収入	0	0	0	0	0	0
	医療事業収入	0	0	0	4,895,545	4,861,468	34,077
	入院診療収入	0	0	0	3,007,739	2,790,582	217,157
	室料差額収入	0	0	0	40,314	33,343	6,971
	外来診療収入	0	0	0	519,074	569,583	△ 50,509
	その他の医療事業収入	0	0	0	1,328,418	1,467,960	△ 139,542
	管理事業収入	0	0	0	0	0	0
	運営費収入	0	0	0	0	0	0
	その他の事業収入	0	0	0	0	0	0
	学校運営事業収入	250,725	256,858	△ 6,133	250,725	256,858	△ 6,133
	学校運営使用料収入	68,724	68,862	△ 138	68,724	68,862	△ 138
	学校運営手数料収入	13,567	14,561	△ 994	13,567	14,561	△ 994
	その他の事業収入	168,434	173,435	△ 5,001	168,434	173,435	△ 5,001
	その他の事業収入	0	0	0	1,700	8,729	△ 7,029
	受託料収入	0	0	0	1,700	8,729	△ 7,029
	経常経費寄附金収入	0	0	0	0	0	0
受取利息配当金収入	0	0	0	0	0	0	
その他の収入	341	414	△ 73	9,439	12,878	△ 3,439	
受入研修費収入	172	238	△ 66	3,707	3,261	446	
雑収入	145	150	△ 5	5,708	9,591	△ 3,883	
補助金事業収入	24	26	△ 2	24	26	△ 2	
事業活動収入計(1)	251,066	257,272	△ 6,206	5,157,409	5,139,933	17,476	
支出							
人件費支出	189,820	186,545	3,275	3,431,089	3,360,079	71,010	
役員報酬支出	0	0	0	0	0	0	
職員給料支出	126,158	119,313	6,845	2,386,980	2,248,443	138,537	
職員賞与支出	27,796	29,799	△ 2,003	500,310	497,518	2,792	
非常勤職員給与支出	11,455	13,556	△ 2,101	61,801	189,316	△ 127,515	
派遣職員費支出	0	0	0	40,045	11,681	28,364	
退職給付支出	0	0	0	0	0	0	
法定福利費支出	24,411	23,877	534	441,953	413,121	28,832	
事業費支出	24,833	22,208	2,625	984,791	1,007,413	△ 22,622	
給食費支出	0	0	0	78,701	71,679	7,022	
医薬品費支出	0	0	0	299,188	353,884	△ 54,696	
診療・療養等材料費支出	0	0	0	313,837	272,286	41,551	
保健衛生費支出	1,807	1,915	△ 108	1,807	1,915	△ 108	
被服費支出	0	0	0	0	0	0	
教養娯楽費支出	0	0	0	0	0	0	
日用品費支出	0	0	0	0	0	0	
保育材料費支出	0	0	0	0	0	0	
水道光熱費支出	10,344	9,311	1,033	213,748	226,692	△ 12,944	
燃料費支出	0	0	0	1,874	0	1,874	
消耗器具備品費支出	154	708	△ 554	21,160	39,475	△ 18,315	
保険料支出	0	0	0	7,258	7,239	19	
賃借料支出	132	132	0	29,729	21,169	8,560	
教育指導費支出	1,733	3,476	△ 1,743	1,733	3,476	△ 1,743	
車輛費支出	0	0	0	627	938	△ 311	
報償費支出	10,663	6,666	3,997	12,352	7,365	4,987	
受託研究費支出	0	0	0	2,777	1,295	1,482	
雑支出	0	0	0	0	0	0	

科 目		公 益 事 業					
		厚 木 看 護 専 門 学 校			公 益 事 業 計		
		4年度	前年度	比較増減	4年度	前年度	比較増減
		千円	千円	千円	千円	千円	千円
事業活動による収支	事務費支出	23,479	28,615	△ 5,136	699,051	701,115	△ 2,064
	福利厚生費支出	0	0	0	15,690	9,483	6,207
	職員被服費支出	0	0	0	2,364	1,799	565
	旅費交通費支出	948	487	461	5,244	1,833	3,411
	研修研究費支出	186	70	116	11,169	9,509	1,660
	事務消耗品費支出	1,653	1,991	△ 338	10,893	9,752	1,141
	印刷製本費支出	613	595	18	2,978	2,992	△ 14
	水道光熱費支出	0	0	0	0	0	0
	燃料費支出	0	0	0	0	0	0
	修繕費支出	1,100	3,326	△ 2,226	33,140	49,740	△ 16,600
	通信運搬費支出	1,447	1,476	△ 29	7,237	7,040	197
	会議費支出	6	33	△ 27	146	153	△ 7
	広報費支出	416	1,014	△ 598	3,515	3,190	325
	業務委託費支出	7,263	7,183	80	375,565	380,615	△ 5,050
	手数料支出	254	205	49	7,065	6,625	440
	保険料支出	18	20	△ 2	621	687	△ 66
	賃借料支出	296	929	△ 633	26,134	26,330	△ 196
	租税公課支出	0	0	0	3,744	3,744	0
	保守料支出	9,077	11,089	△ 2,012	191,516	185,714	5,802
	渉外費支出	0	0	0	0	0	0
	諸会費支出	202	197	5	1,856	1,730	126
食糧費支出	0	0	0	174	173	1	
報償費支出	0	0	0	0	0	0	
雑支出	0	0	0	0	6	△ 6	
支払利息支出	88	222	△ 134	515	259	256	
流動資産評価損等による資金減少額	0	0	0	0	395	△ 395	
徴収不能額	0	0	0	0	395	△ 395	
事業活動支出計(2)	238,220	237,590	630	5,115,446	5,069,261	46,185	
事業活動資金収支差額(3)=(1)-(2)	12,846	19,682	△ 6,836	41,963	70,672	△ 28,709	
施設整備等による収支	収入	0	0	0	0	6,558	△ 6,558
	施設整備等収入計(4)	0	0	0	0	6,558	△ 6,558
	支出	792	9,148	△ 8,356	2,952	28,481	△ 25,529
	器具及び備品取得支出	792	9,148	△ 8,356	2,952	24,483	△ 21,531
	ソフトウェア取得支出	0	0	0	0	3,998	△ 3,998
	ファイナンス・リース債務の返済支出	1,856	4,102	△ 2,246	19,890	9,215	10,675
施設整備等支出計(5)	2,648	13,250	△ 10,602	22,842	37,696	△ 14,854	
施設整備等資金収支差額(6)=(4)-(5)	△ 2,648	△ 13,250	10,602	△ 22,842	△ 31,138	8,296	
その他の活動による収支	長期貸付金回収収入	0	0	0	0	0	0
	学資金貸付収入	0	0	0	0	0	0
	一般貸付償還金収入	0	0	0	0	0	0
	特別貸付償還金収入	0	0	0	0	0	0
	災害貸付償還金収入	0	0	0	0	0	0
	積立資産取崩収入	0	0	0	1,077	5,730	△ 4,653
	退職給付引当資産取崩収入	0	0	0	0	0	0
	経営安定化調整資金積立資産取崩収入	0	0	0	1,077	5,730	△ 4,653
	職員共済事業等積立資産取崩収入	0	0	0	0	0	0
	事業区分間繰入金収入	0	2,674	△ 2,674	0	53,155	△ 53,155
	拠点区分間繰入金収入	0	0	0	0	0	0
	その他の活動収入計(7)	0	2,674	△ 2,674	1,077	58,885	△ 57,808
	長期貸付金支出	0	0	0	0	0	0
	長期貸付金支出	0	0	0	0	0	0
	積立資産支出	10,198	0	10,198	20,198	0	20,198
	退職給付引当資産支出	10,198	0	10,198	10,198	0	10,198
	経営安定化調整資金積立資産支出	0	0	0	0	0	0
	職員共済事業等積立資産支出	0	0	0	0	0	0
	筋電義手基金	0	0	0	10,000	0	10,000
	固定資産県移管支出	0	0	0	0	5,225	△ 5,225
	事業区分間繰入金支出	0	9,106	△ 9,106	0	93,194	△ 93,194
拠点区分間繰入金支出	0	0	0	0	0	0	
その他の活動支出計(8)	10,198	9,106	1,092	20,198	98,419	△ 78,221	
その他の活動資金収支差額(9)=(7)-(8)	△ 10,198	△ 6,432	△ 3,766	△ 19,121	△ 39,534	20,413	
予備費支出(10)	0	0	0	0	0	0	
当期資金収支差額合計(11)=(3)+(6)+(9)-(10)	0	0	0	0	0	0	
前期末支払資金残高(12)	△ 9,430	△ 9,430	0	103,552	103,552	0	
当期末支払資金残高(11)+(12)	△ 9,430	△ 9,430	0	103,552	103,552	0	

5 人件費明細書（非常勤職員及び診療受託事業等を除く）

常勤職員

区 分	職員数	給 与				退職給付支出	法定福利費 支出	合 計
		役員報酬支出	職員給料支出	職員賞与支出	計			
	人	千円	千円	千円	千円	千円	千円	千円
令和4年度	649	13,192	3,228,729	689,960	3,931,881	506,165	599,580	5,037,626
前 年 度	649	13,192	3,243,782	693,207	3,950,181	470,094	605,408	5,025,683
比較増減	0	0	△ 15,053	△ 3,247	△ 18,300	36,071	△ 5,828	11,943
職員給料支出の内訳		千円		千円				
	給 料	2,406,947	住 居 手 当	63,073				
	管 理 職 等 手 当	59,089	通 勤 手 当	70,894				
	初 任 給 調 整 手 当	91,817	特 殊 勤 務 手 当	115,737				
	扶 養 手 当	41,243	時 間 外 勤 務 手 当	193,922				
	資 格 等 手 当	13,404	宿 日 直 手 当	33,704				
	医 師 等 特 別 手 当	27,272	特 別 調 整 手 当	25,003				
	職 務 手 当	86,624						

令和3年度

事業報告書

社会福祉法人 神奈川県総合リハビリテーション事業団

目 次

I	はじめに	1
1	評議員会・理事会等	2
(1)	評議員会	2
(2)	理事会	2
(3)	評議員選任・解任委員会	3
(4)	役員等名簿	4
2	神奈川県との協定について	5
(1)	神奈川県総合リハビリテーションセンターの管理に関する基本協定	5
3	委員会・協議会	5
(1)	個人情報保護委員会	5
(2)	厚木看護専門学校運営協議会	5
4	運営組織	6
5	役職員	7
II	事業の実施状況	8
1	福祉事業	8
(1)	福祉施設利用状況	11
(2)	地域福祉支援事業の状況	11
(3)	入退所審査会の開催状況	11
(4)	在所児(者)の状況	12
(5)	退所児(者)の状況	13
(6)	施設別苦情受付件数	14
(7)	利用者満足度調査	14
(8)	各福祉施設における特徴的な利用者支援	15
(9)	各福祉施設におけるリハビリテーション・支援の状況	16
(10)	給食業務の状況	18
2	病院事業	19
(1)	病院利用状況	19
(2)	入院及び外来患者の状況	20
(3)	科別手術の状況	21
(4)	紹介・逆紹介件数実績	21
(5)	セカンドオピニオン実績	21
(6)	退院患者の状況	22
(7)	地域別入院患者の状況	23
(8)	薬剤業務の状況	24
(9)	検査業務の状況	24
(10)	放射線業務の状況	25
(11)	給食業務の状況	26
(12)	理学療法の状況	27
(13)	作業療法の状況	27

(14) 言語訓練の状況	-----	27
(15) 心理検査等の状況	-----	28
(16) 職能訓練の状況	-----	28
(17) 体育指導の状況	-----	29
(18) リハビリテーション工学の状況	-----	29
(19) ブレース・クリニックの実施状況（含む脳卒中装具外来）	-----	30
(20) 総合相談室の状況	-----	30
(21) 相談の状況	-----	31
(22) 地域連携室の状況	-----	32
3 リハビリテーション研究事業	-----	33
(1) リハビリテーションに関する調査、研究・開発	-----	33
(2) 神奈川リハビリテーション病院倫理委員会の研究テーマ	-----	33
(3) 情報提供・情報発信	-----	34
(4) 研究発表会	-----	35
(5) かながわりハビリロボットクリニック	-----	36
(6) さがみロボット産業特区等への協力	-----	37
(7) 障害者スポーツの支援	-----	37
(8) 2020年東京オリンピック・パラリンピックへの協力	-----	40
(9) メディアを活用した情報発信	-----	40
4 地域リハビリテーション支援センター事業	-----	41
(1) リハビリテーション専門研修	-----	41
(2) 地域リハビリテーション支援関連活動	-----	41
(3) 神奈川県リハビリテーション支援センター事業（県委託事業）	-----	42
(4) 高次脳機能障害支援普及事業	-----	45
5 厚木看護専門学校事業	-----	50
(1) 在籍者の状況	-----	50
(2) 卒業生の就職等の状況	-----	51
(3) 応募者の状況	-----	51
6 地域の保健・医療・福祉への支援事業	-----	52
7 職員確保対策事業	-----	54
(1) 職員充足状況	-----	54
(2) 学資金等の貸付事業の状況	-----	54
(3) こども園保育状況	-----	54
8 職員福利厚生事業	-----	55
(1) 職員宿舍入居状況	-----	55
(2) 健康診断実施状況	-----	55
(3) 貸付事業の状況	-----	55
9 経営計画に基づく取組み状況	-----	56
(1) 病院の取組み状況	-----	56
(2) 福祉施設の取組み状況	-----	56
■令和3年度事業計画の数値目標と実績	-----	57
事業報告書の附属明細書	-----	59

I はじめに

わが国では、新型コロナウイルス感染症の再拡大により再度の緊急事態宣言やまん延防止等重点措置が発出されるなど、感染拡大防止に向けた措置が継続的に実施されてきました。同時にワクチン接種の促進や確保病床の拡大、中和抗体療法の開始など、感染拡大防止にむけた取組も推進してきました。

神奈川県では国の方針を踏まえて、医療崩壊を防ぐことを目的とした「神奈川モデル」と呼ばれる独自の医療提供体制を進化させ、コロナ患者の受け入れ拡大や後方支援の充実・搬送体制の確保等、新型コロナウイルス感染症のオーバーシュートに向けた対策を行いました。

事業団は、感染症の収束がいまだ見通せない状況のなかで、患者・利用者をはじめ、職員の感染防止対策に取り組む一方で、病院では「神奈川モデル」の重点医療機関協力病院として下り搬送患者等を受け入れるとともに中和抗体療法の採用や、ワクチン接種の基本型接種施設として医療従事者をはじめ高齢者等多くの接種希望者に対しワクチン接種を実施しました。また、福祉施設でもクラスター対策を病院と連携して取り組むことで感染拡大を未然に防止するとともに、緊急一時保護については継続的に受け入れるなど、県立施設としての役割を果たすことに努めました。

今後も感染状況を見極め、県の施策に積極的に協力しながら事業運営に取り組むとともに、リハセンターの役割を踏まえ、医療・福祉に係る県民からの期待に応えるべく、サービスの向上を図り事業計画の達成に引き続き取り組んでまいります。

1 評議員会・理事会等

(1) 評議員会

令和3年度は、評議員会を1回開催し、下記について審議・報告し、議決結果は次のとおりである。

開催年月日	議 題	議決結果	開催場所
令和3年 6月29日	第1号議案 令和2年度社会福祉法人神奈川県総合リハビリテーション事業団の決算について	可決	三共横浜ビル
	第2号議案 理事の選任について		
	第3号議案 監事の選任について		
	報告事項1 令和2年度社会福祉法人神奈川県総合リハビリテーション事業団の事業報告について		

(2) 理事会

令和3年度は、理事会を4回開催し、下記について審議・報告し、議決結果は次のとおりである。

開催年月日	議 題	議決結果	開催場所
令和3年 6月8日	第1号議案 令和2年度社会福祉法人神奈川県総合リハビリテーション事業団事業報告及び決算報告書の承認について	可決	WEB会議 (Zoom)
	第2号議案 新理事候補者及び新監事候補者の承認について	可決	
	第3号議案 定時評議員会終結までの新評議員候補者の承認について (評議員1名)	可決	
	第4号議案 定時評議員会終結後の新評議員候補者の承認について (評議員7名)	可決	
	第5号議案 定時評議員会招集の決議について	可決	
	報告事項1 令和2年10月から令和3年3月までの理事長及び専務理事の職務執行状況報告について		
令和3年 6月29日	第1号議案 理事長の選定について	可決	三共横浜ビル
	第2号議案 専務理事の選定について	可決	
	第3号議案 評議員選任・解任委員会委員の選任について	可決	
令和3年 11月30日	第1号議案 給与規程の一部改正について	可決	WEB会議 (Zoom)
	第2号議案 財務規程の一部改正について	可決	
	報告事項1 令和3年4月から令和3年9月までの理事長及び専務理事の職務執行状況報告について		
	報告事項2 新型コロナウイルス感染症対策に係る国等の支援事業への申請状況について		
報告事項3 神奈川県の監査の実施状況について			

開催年月日	議 題		議決結果	開催場所
第 4 回 令和 4 年 3 月 29 日	第 1 号議案	令和 3 年度社会福祉法人神奈川県総合リハビリテーション事業団予算の補正について	可決	リハセンター 会 議 室 現 地 開 催 及 び WEB 会 議 (Zoom) の 併 用
	第 2 号議案	令和 4 年度社会福祉法人神奈川県総合リハビリテーション事業団事業計画及び予算について	可決	
	第 3 号議案	かながわりハビリテーションロボットクリニック事業における「筋電義手バンク」開設について	可決	
	第 4 号議案	社会福祉法人神奈川県総合リハビリテーション事業団組織及び職制規程等の一部改正について	可決	
	第 5 号議案	社会福祉法人神奈川県総合リハビリテーション事業団給与規程の一部改正について	可決	
	第 6 号議案	社会福祉法人神奈川県総合リハビリテーション事業団感染症対応処遇改善手当に関する規程の制定について	可決	
	第 7 号議案	役員賠償責任保険の締結について	可決	

(3) 評議員選任・解任委員会

令和 3 年度は、評議員選任・解任委員会を 1 回開催し、評議員 8 名が選任された。

開催年月日	議 題		議決結果	開催場所
第 1 回 令和 3 年 6 月 18 日	審議事項(1)	定時評議員会終結時までの評議員の選任について (評議員 1 名)	可決	WEB 会 議 (Zoom)
	審議事項(2)	定時評議員会終結後の評議員の選任について (評議員 7 名)	可決	

(4) 役員等名簿

(令和4年3月31日現在)

役職	氏名	現任期間
理事長	小宮 重寿	R3. 6. 29からR5. 6定時評議員会開催日まで
専務理事	神山 光義	R3. 6. 29からR5. 6定時評議員会開催日まで
理事	笹生 正人	R3. 6. 29からR5. 6定時評議員会開催日まで
〃	篠原 正治	R3. 6. 29からR5. 6定時評議員会開催日まで
〃	杉山 肇	R3. 6. 29からR5. 6定時評議員会開催日まで
〃	村井 政夫	R3. 6. 29からR5. 6定時評議員会開催日まで

	氏名	現任期間
評議員	井出 康夫	R3. 6. 29からR7. 6定時評議員会開催日まで
〃	加藤 隆	R3. 6. 29からR7. 6定時評議員会開催日まで
〃	川島 志保	R3. 6. 29からR7. 6定時評議員会開催日まで
〃	竹村 克二	R3. 6. 29からR7. 6定時評議員会開催日まで
〃	玉垣 努	R3. 6. 29からR7. 6定時評議員会開催日まで
〃	内藤 則義	R3. 6. 29からR7. 6定時評議員会開催日まで
〃	山下 巖	R3. 6. 29からR7. 6定時評議員会開催日まで

役職	氏名	現任期間
監事	小川 喜道	R3. 6. 29からR5. 6定時評議員会開催日まで
〃	中元 文徳	R3. 6. 29からR5. 6定時評議員会開催日まで

会計監査人	奥津 勉	(奥津公認会計士共同事務所)
-------	------	----------------

※評議員、理事及び監事は五十音順である。

2 神奈川県との協定について

(1) 神奈川県総合リハビリテーションセンターの管理に関する協定

事業団は、平成28年4月1日から令和8年3月31日まで、神奈川県総合リハビリテーションセンターの指定管理者として指定されている。

指定管理業務の運営にあたっては、神奈川県総合リハビリテーションセンター条例第4条の規定により、神奈川県総合リハビリテーションセンターの指定管理業務について神奈川県と事業団で基本協定を締結し、必要な事項（協定の目的、管理物件、協定期間、業務範囲、事業計画等の策定等）を定め業務を運営している。

また、基本協定に定めるものの他、年度ごとに定める必要がある事項（指定管理料の支払い方法等）については、年度協定書を締結している。

3 委員会・協議会

(1) 個人情報保護委員会

区分	開催年月日	議題等
令和3年度	令和4年2月18日	1. 議題 (1) 個人情報保護委員会委員長の選出 2. 報告事項 (1) 令和3年分個人情報開示請求状況について (令和3年1月1日から令和3年12月31日現在)

(2) 厚木看護専門学校運営協議会

区分	開催年月日	報告事項
第24回	令和4年3月15日	1. 厚木看護専門学校の現状について 2. 自己点検・自己評価、学生確保対策の取組みについて 3. その他

4 運営組織 (令和4年3月31日現在)

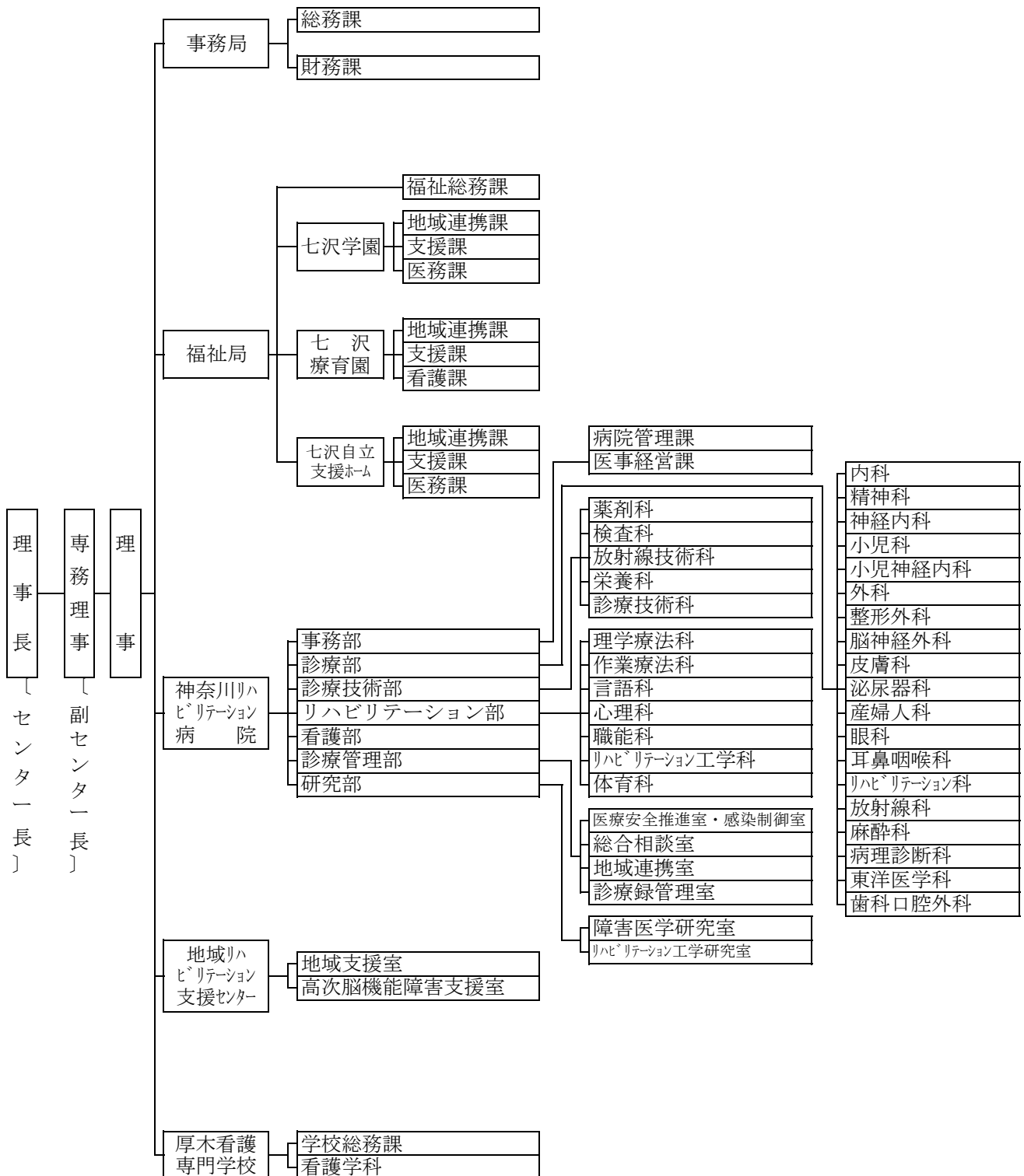

5 役 職 員

令和4年3月31日の職員数は次のとおりである。

(単位 人)

施設名	職 種	医 師	看護職員	理 学 療 法 士	作 業 療 法 士	そ の 他 医 療 職 員	指 導 員	そ の 他 職 員	計
役 員		2	0	0	0	0	0	2	4
事 務 局		0	0	0	0	2	0	12	14
七 沢 学 園		0	2	0	0	1	63	2	68
七 沢 療 育 園		1	21	1	0	0	23	2	48
七沢自立支援ホーム		1	8	2	2	1	35	2	51
神 奈 川 リ ハ 病 院		34	213	57	34	45	24	61	468
地域リハ支援センター		0	0	2	1	0	1	0	4
厚木看護専門学校		0	0	0	0	0	0	28	28
計		38	244	62	37	49	146	109	685

- 注1 その他医療職員とは、薬剤師、臨床検査技師、聴能検査技師、診療放射線技師、臨床工学技士、言語聴覚士、管理栄養士、歯科衛生士、針灸療法士、義肢装具士及び視能訓練士をいう。
- 2 指導員とは、児童指導員、生活支援員、視覚障害者支援員、職業指導員、体育指導員、ソーシャルワーカー及び心理判定員をいう。
- 3 その他職員とは、理事、事務職員、工学技術員、診療情報管理士、専任教員、研究員、看護助手及び保育士をいう。

II 事業の実施状況

1 福祉事業

七沢学園（福祉型障害児入所施設・障害者支援施設）

七沢学園は、知的障害児を対象にした福祉型障害児入所施設と、成人を対象とした障害者支援施設との複合施設である。

福祉型障害児入所施設では、虐待やその傾向にあるケースと自閉症など広汎性発達障害やADHD（注意欠陥多動性障害）等を伴うケースの利用が依然として際立っている。令和3年度の利用者数は、入所が6人、退所が9人、一日平均入所者数は26.6人で、一日平均入所率は88.8%であった。

また、虐待等の措置入所のほか、短期間（1ヵ月～6ヵ月）の施設入所を通して、ADLの評価や改善、集団生活での行動観察や評価、家族のレスパイト等の課題を絞り込んで利用する「集中療育」を実施しており、令和3年度は入所定員30名のうち2名枠を設けて、利用者実人数は4名であった。

障害者支援施設の施設入所支援の利用状況は、入所が3人、退所が10人、一日平均入所者数は29.0人で、一日平均入所率は96.6%であった。日中活動支援の生活介護においては、強度行動障害者や医療ケアを必要とする利用者の健康維持を基本に機能や発達レベルに応じ機能維持訓練や軽作業、歩行訓練も行っており、一日平均利用者数は17.8人、一日平均利用率は93.8%であった。

自立訓練（生活訓練）においては、利用者各々に合った個別作業を主とした支援を行っており、一日平均利用者数は15.4人、一日平均利用率は90.4%であった。

地域福祉支援事業では、電話や来園による相談支援を延べ343人、知的障害児通所機関巡回指導0回であった。

児童施設・成人施設ともに実施している短期入所事業では、家族の休養だけでなく、冠婚葬祭や疾病・出産の緊急対応、不登校・引きこもり対応などの社会的理由、また社会性拡大を目的とした施設体験などの支援も行うこととしている。しかし、今年度は新型コロナウイルス感染症の感染拡大に伴い利用制限を行った為、児童・成人ともに利用はなかった。その他、児童福祉法第33条に基づく緊急一時保護による入所の受入れは実人数20人、延べ人数197人であった。

地域の知的障害者やグループホーム等へ地域移行した退所者及び短期入所のうち生活介護の受給者証を所持する者を対象として日中活動支援（通所訓練）を提供した。実人数7人、延べ人数293人を受け入れた。

七沢療育園（医療型障害児入所施設・障害者支援施設）

七沢療育園では重度の知的障害と肢体不自由を併せ持つ重症心身障害児者に医療や看護の提供と療育及び日常生活の支援を行うとともに、在宅生活者に短期入所事業を提供した。

令和3年度の入所事業は1人を受入れ、退所者は0人であった。また、一日平均入所者数は35.8人で、一日平均入所率は89.6%であった。

地域福祉支援事業の内、短期入所事業では、新型コロナウイルス感染症の感染拡大に伴い短期利用者の利用制限を行った為、在宅の重症心身障害児者の家族等の疾病や休養目的などで実人数126人に対し延べ595人の短期入所となった。

「在宅重症心身障害児（者）療育訪問指導事業」は利用者0人であった。なお、神奈川リハビリテーション病院（以下「神奈川リハ病院」という。）の小児科医師が中心となり他診療科医師の協力を得ながら看護師と共に日常的に医療ケアが必要である超・準超重症心身障害児者の受入れを行った。令和3年度の超・準超重症心身障害児者の受入れ実人数は24人である。

七沢自立支援ホーム（障害者支援施設）

七沢自立支援ホームは、肢体不自由者及び中途視覚障害者の支援施設として一体的に運営している。

肢体不自由者については、神奈川リハ病院と連携して、身体機能の回復・改善、職業能力・社会生活力の向上に必要な支援を行い、社会参加、家庭復帰が円滑に行えるように努めた。令和3年度の施設入所支援の利用者数は、入所が27人、退所が27人、一日平均入所者数24.9人で、一日平均入所率は62.3%、また、日中活動支援の自立訓練（機能訓練）は一日平均利用者数が25.8人、一日平均利用率は61.5%であった。

一方、中途視覚障害者に対しては、社会生活力の向上を目指して、歩行能力の回復、点字の読み書き習得、情報機器の活用、身辺管理・家事動作技術の習得、ロービジョン評価・訓練、視覚障害者スポーツなど地域での在宅生活に向けての支援を行った。令和3年度の施設入所支援の利用者数は、入所が12人、退所が11人、一日平均入所者数7.6人で、一日平均入所率は75.7%、また日中活動支援の自立訓練（機能訓練）は一日平均利用者数が10.7人、一日平均利用率は59.4%であった。

また、新型コロナウイルスの感染拡大防止の為に、外出・外泊制限を実施したことで、利用辞退・訓練休止・早期終了を希望される方が出た。その結果、七沢自立支援ホーム全体としては、施設入所支援の一日平均入所者数は32.5人で、一日平均入所率は64.9%、日中支援活動（自立訓練）の一日平均利用者数は36.5人で、一日平均利用率は60.9%であった。

地域福祉支援事業では地域における障害者や退所後の利用者等に通所訓練を実施し、実人数21人、延べ999人で、職場復帰に向けた支援、家庭復帰後の生活の質の向上及び社会生活に向けた支援等を提供した。更に視覚障害者に対しては訪問訓練を実施し、令和3年度の訪問訓練実績は8件であった。

また、短期入所事業では、在宅の肢体不自由者、視覚障害者を中心に家族等の疾病、休養などの理由で短期的に利用する者等で実人数11人、延べ41人の受入れを行った。

その他に受託評価事業では、肢体不自由児（者）を対象とし、支援学校（支援学級）在学者の進路指導や施設利用者の生活自立支援に資するため、神奈川リハ病院と連携して、医学・心理・職能・社会生活等の評価を行っており、令和3年度の利用者数は実人数10人、延べ50人であった。また、県内の盲学校等に在籍する視覚障害児（者）を対象に神奈川リハ病院眼科と連携し、視機能・触察能力・日常生活動作・コミュニケーション能力等の評価を行う受託評価事業の利用者数は、実人数6人、延べ30人であった。

補装具製作では、補装具製作所として神奈川県指定を受け、神奈川リハ病院と連携して、施設利用者や外来患者等の義肢・装具など32件の補装具製作及び修理を行った。

苦情解決の実施状況

各福祉施設が提供する福祉サービスに関する、利用者や家族からの苦情については、第三者からなる苦情解決委員により、知的障害児者及び身体障害者については月2回、重症心身障害児者については月1回の相談日を設け適切かつ公正に対応するとともに、施設毎の苦情解決第三者委員との情報交換等連携を図るため苦情解決連絡会を年2回実施した。なお、令和3年度の苦情等の受付件数は苦情、相談、要望等を合わせて福祉施設全体で90件であった。委員受付件数は90件であった。

社会福祉施設サービス自己評価会議の実施状況

社会福祉施設サービス自己評価会議を設置し、各福祉施設が提供する福祉サービスの質について自己評価を行い、サービスの質の確保・向上に努めているが、令和3年度の実施状況は次のとおりであった。

施設名	実施日	実施結果
七沢学園	令和3年12月13日	<p>福祉職員を対象職員とした福祉サービスの質に関する各設問への回答結果平均では71.2%が「できている」との回答を示し、中でも「人権擁護」の設問に対しては、95.1%が「できている」と回答している。虐待防止に関わる各種研修などの取組により各職員の意識の向上が見られた。また、昨年同様「個別支援計画の策定や見直しのために会議等を開催していますか。」の設問に対しては、93.4%が「できている」回答しており、個別支援計画に基づく計画的な支援の実践と、都度会議等を通じて見直しを図る学園のケアマネジメントのシステムが職員間に定着していることを示している。</p> <p>反面、「できている」の回答が5割を下回った項目として、「余暇・レクリエーション」47.5%、「食事」49.2%、「外出」27.9%、「外泊」37.7%、「地域への事業所開放」34.4%、「利用者の主体的な社会参加」49.2%、「地域行事への参加」18.0%、「地域との交流」29.5%などがあり、主な理由としては、コロナ禍という特殊な社会的制約の影響を受けている点があげられる。また、昨年度の評価よりも落ち込んでいる項目が多く、地域との連携、移行支援の難しさが示される結果となった。</p> <p>また、コメントからは、利用者個々の特性に合わせた支援の難しさと共にマンパワー不足による制約がある現状などが報告されている。</p>
七沢療育園	令和3年11月29日	<p>職員セルフチェックを令和3年11月に実施し、前年度より多くの項目で改善傾向の結果であった。前年度、他職員の不適切な対応とを感じる事柄に見て見ぬふりをする回答が多かったが会議等での話し合いの成果が改善された。一方で、他の職員のサービス提供や利用者への対応について問題と感ずることがあるが微増しており、話し合いを通して具体的内容を洗いだし改善していく。</p> <p>満足度調査では、日々の関わりを伝える書面やビデオ通話等を行い保護者等から高い評価を頂けた。</p> <p>今年度もコロナウイルス感染対策として短期利用者数を制限した。そのため空きベッドの有効活用として長期利用者1名に還元した。短期利用者のベッド数の増加は、今後の長期利用者の状況やコロナウイルス感染症の動向を鑑みて検討していく。</p>
七沢自立支援ホーム	令和4年2月2日	<p>今年の特徴として自己コメントからは、利用者とのコミュニケーションや忙しい時の対応に課題を感じている内容が散見された。また、呼び名や名札の着用、職員間の私語などを振り返り、出来ていない時があるといった記述は多いが、「普段から意識している」「前回以降、気をつけることができている」など、修正して取り組んでいる様子も見受けられた。分かりやすく取り組めることは、今日からでも実行するようにしていきたい。</p> <p>他者からは、利用者対応で見習える点や日頃の業務遂行での良い点へのコメントが多かった。逆に言葉遣いや利用者との距離感など気になる点への指摘もあった。他者から見られているという意識をより高く持って業務にあたることの大切さを感じる。</p>

(1) 福祉施設利用状況

ア 施設入所支援

(単位 人)

区分	施設名	七 沢 学 園		七 沢 療 育 園	七 沢 自 立 支 援 ホ ー ム		計		
		児 童	成 人		肢 体 不 自 由	視 覚 障 害			
定 員		30	30	60	40	40	10	50	150
前 年 度 末 在 所 者 数		27	29	56	34	28	7	35	125
入 所 者 数		6	3	9	116	27	12	39	164
退 所 者 数		9	10	19	115	27	11	38	172
一 日 平 均 入 所 者 数		26.6	29.0	55.6	35.8	24.9	7.6	32.5	123.9
一 日 平 均 入 所 率 (%)		88.8	96.6	92.7	89.6	62.3	75.7	64.9	83.2
年 度 末 在 所 者 数		24	22	46	35	28	8	36	117
年 間 入 所 者 数		9,720	10,575	20,295	13,078	9,089	2,762	11,851	45,224

注1 年度末在所者数には、3月31日退所者は含まない。注2 七沢療育園は空床型のため、短期利用者を含む。

イ 日中活動支援（障害者支援施設）

(単位 人)

区分	施設名 サービス名	七 沢 学 園 (成 人)			七 沢 自 立 支 援 ホ ー ム		計	
		生 活 介 護	自 立 訓 練 (生 活 訓 練)	小 計	肢 体 不 自 由	視 覚 障 害		
					自 立 訓 練 (機 能 訓 練)	自 立 訓 練 (機 能 訓 練)		小 計
定 員		19	17	36	42	18	60	96
日 中 訓 練 年 間 延 人 数		4,312	3,718	8,030	6,251	2,589	8,840	16,870
一 日 平 均 利 用 者 数		17.8	15.4	33.2	25.8	10.7	36.5	69.7
一 日 平 均 利 用 率 (%)		93.8	90.4	92.2	61.5	59.4	60.9	72.6

注 七沢療育園及び七沢学園（児童）は、児童福祉法による入所であることから日中訓練には該当しない。

(2) 地域福祉支援事業の状況

区分	施設名	七 沢 学 園 (児 童)		七 沢 学 園 (成 人)		七 沢 学 園 (小 計)		七 沢 療 育 園		七 沢 自 立 支 援 ホ ー ム		計	
		実 績	延 人 員	実 績	延 人 員	実 績	延 人 員	実 績	延 人 員	実 績	延 人 員	実 績	延 人 員
家 族 一 日 利 用		0人	0人	0人	0人	(実)0人	0人	0人	0人	0人	0人	0人	0人
家 族 短 期 入 所		0人	0人	0人	0人	(実)0人	0人	0人	0人	0人	0人	0人	0人
短 期 入 所		(実)0人	0人	(実)0人	0人	(実)0人	0人	(実)126人	595人	(実)11人	41人	(実)137人	636人
電 話 ・ 来 園 に よ る 相 談 支 援		123人	202人	107人	141人	(実)230人	343人	0人	0人	0人	0人	230人	343人
知 的 障 害 児 者 通 所 機 関 等 巡 回 指 導		0人	0人	0人	0人	(実)0人	0人	0人	0人	0人	0人	0回	0人
療 育 訪 問 指 導 事 業		0人	0人	0人	0人	(実)0人	0人	0回	0人	0人	0人	0回	0人
重 心 親 子 教 室		0人	0人	0人	0人	(実)0人	0人	0回	0人	0人	0人	0回	0人
通 所 事 業 (1) の 内 数)		0人	0人	(実)7人	293人	(実)7人	293人	0人	0人	(実)21人	999人	(実)28人	1,292人
受 託 評 価		0人	0人	0人	0人	(実)0人	0人	0人	0人	(実)16人	80人	(実)16人	80人
一 時 保 護 (児 童 福 祉 法 第 33 条)		(実)20人	197人	0人	0人	(実)20人	197人	0人	0人	0人	0人	(実)20人	197人

注 数値は年間実施回数及び年間延人数。七沢学園の知的障害児者通所機関巡回指導と療育訪問指導事業は、児童・成人共通。

(3) 入退所審査会の開催状況

区分	施設名	七 沢 学 園 (児 童)	七 沢 学 園 (成 人)	七 沢 療 育 園	七 沢 自 立 支 援 ホ ー ム		計
					(肢 体 不 自 由)	(視 覚 障 害)	
開 催 回 数 (回)		14	19	12	24	13	82
実 数 (人)		27	21	287	32	21	388

(4) 在所児(者)の状況(令和4年3月31日現在)

ア 児童相談所

(単位 人)

施設名 \ 児童相談所		横浜市	川崎市	横須賀市	相模原市	計	中央	小田原	平塚	厚木	鎌倉・三浦	大和綾瀬	計
七沢学園(児童)	在所児数	0	0	0	0	0	2	3	9	4	1	5	24
七沢療育園	在所児者数	0	0	0	0	0	0	0	0	0	0	0	0
計	在所児者数	0	0	0	0	0	2	3	9	4	1	5	24
	構成比(%)	-	-	-	-	-	8.3	12.5	37.5	16.7	4.2	20.8	100.0

注 七沢療育園は医療型障害児入所施設分である。

イ 市町村

(単位 人)

施設名	七沢学園(成人)		七沢療育園	七沢自立支援ホーム(肢体不自由)		七沢自立支援ホーム(視覚障害)		計			
	入所者数	通所者数	入所者数	入所者数	通所者数	入所者数	通所者数	入所者数	通所者数	入所者数構成比(%)	
横浜市	0	0	0	4	0	1	0	5	0	5.4	
川崎市	1	0	0	1	0	1	0	3	0	3.2	
横須賀市	0	0	2	0	0	0	0	2	0	2.2	
平塚市	5	0	5	1	1	1	0	12	1	12.9	
鎌倉市	1	0	1	0	0	0	0	2	0	2.2	
藤沢市	3	0	1	2	0	0	0	6	0	6.4	
小田原市	1	0	0	0	0	1	0	2	0	2.2	
茅ヶ崎市	0	0	4	3	0	0	1	7	1	7.5	
逗子市	0	0	0	0	0	0	0	0	0	-	
相模原市	3	0	3	0	0	0	1	6	1	6.4	
三浦市	1	0	0	0	0	0	0	1	0	1.1	
秦野市	0	1	0	1	0	1	1	2	2	2.2	
厚木市	3	0	5	3	0	0	2	11	2	11.7	
大和市	0	(1) 1	2	0	1	1	0	3	(1) 2	3.2	
伊勢原市	2	1	1	1	0	1	2	5	3	5.4	
海老名市	0	0	1	0	0	0	2	1	2	1.1	
座間市	0	0	6	0	0	0	0	6	0	6.5	
南足柄市	1	0	0	2	0	0	0	3	0	3.2	
綾瀬市	1	0	0	2	0	0	0	3	0	3.2	
大磯町	0	0	0	0	0	0	0	0	0	-	
二宮町	0	1	0	0	0	0	0	0	1	-	
葉山町	0	0	0	0	0	0	0	0	0	-	
箱根町	0	1	0	0	0	0	0	0	1	-	
真鶴町	0	0	0	0	0	0	0	0	0	-	
湯河原町	0	0	0	0	0	0	0	0	0	-	
寒川町	0	0	0	0	0	1	0	1	0	1.1	
愛川町	0	0	3	1	0	0	1	4	1	4.3	
清川村	0	0	0	1	0	0	0	1	0	1.1	
中井町	0	0	0	0	0	0	0	0	0	-	
大井町	0	0	0	0	0	0	0	0	0	-	
松田町	0	0	0	0	0	0	0	0	0	-	
山北町	0	0	1	0	0	0	0	1	0	1.1	
開成町	0	0	0	1	0	0	0	1	0	1.1	
計	0	22	(1) 5	(0) 35	(0) 23	(0) 2	(0) 8	(0) 10	88	(1) 17	94.7
県外	0	0	0	0	5	0	0	0	5	0	5.4
合計	0	22	(1) 5	(0) 35	(0) 28	(0) 2	(0) 8	(0) 10	93	(1) 17	100.0

注 () 書きは、3月31日退所者で内書きとする。

注 七沢療育園は療養介護事業分である。

(5) 退所児(者)の状況
ア 退所先の状況

区 分	七沢学園						七沢療育園						七沢自立支援ホーム						計		
	児童		成人		小計		七沢療育園		肢体不自由		視覚障害		小計		計						
	実数	構成比(%)	実数	構成比(%)	実数	構成比(%)	実数	構成比(%)	実数	構成比(%)	実数	構成比(%)	実数	構成比(%)	実数	構成比(%)	実数	構成比(%)			
家庭	家族同居	就労継続支援B型		1		1			(3)	7	(1)		(4)	7			8				
		通所サービス						80		(2)	4	(1)	2	(3)	6			86			
		進学先 高等学校・大学																			
		特別支援学級・特別支援学校	6	(1)		(1)	6		35										41		
		三療養成機関(あんま・鍼・灸)										(1)		(1)							
		職業訓練校等			20.0							(1)		(1)							
		自営		66.7			42.1		100.0		1		63.6		1		65.9		1	86.0	
		職場復帰										(1)	1	(1)	1				1		
		新規就労																			
		趣味・サークル活動・家事等		(1)	1		(1)	1			6	(5)	4	(5)	10				11		
		保護介助																			
		小計	6		(2)	2	(2)	8		115	(5)	18	(10)	7	(15)	25			148		
地域生活	単身生活	就労継続支援B型								1				1				1			
		通所サービス																			
		進学先 高等学校・大学																			
		特別支援学級・特別支援学校																			
		三療養成機関(あんま・鍼・灸)																			
		職業訓練校等																			
		自営		-		-						18.5		18.2		18.4			4.1		
		職場復帰										(1)	1	(1)	1			1			
		新規就労																			
		趣味・サークル活動・家事等									2	(1)	1	(1)	3			3			
		保護介助									2				2			2			
		小計	0		(0)	0	(0)	0		0	(0)	5	(2)	2	(2)	7			7		
グループホーム	ケアホーム	就労継続支援B型	1		1		2			1				1			3				
		通所サービス	1		7		8										8				
		進学先 高等学校・大学																			
		特別支援学級・特別支援学校																			
		三療養成機関(あんま・鍼・灸)																			
		職業訓練校等																			
		自営																			
		職場復帰																			
		新規就労																			
		趣味・サークル活動・家事等																			
		保護介助									1				1			1			
		小計	2		(1)	8	(1)	10		0	(0)	2	(0)		(0)	2		12			
計	8	88.9	(3)	10	100.0	(3)	18	94.7	115	100.0	(5)	25	92.6	(12)	9	81.8	(17)	34	89.5	167	97.1
(地域生活)	進学先・職業を再掲	高等学校・大学																			
		特別支援学級・特別支援学校			(1)		(1)		35					(1)				35	20.3		
		三療養成機関(あんま・鍼・灸)												(1)							
		職業訓練校等												(1)							
		小計	0		(1)	0	(1)	0		35	(0)	0	(2)	0	(2)			35			
		自営									1				1			1			
職場復帰													(2)	2	18.2	(2)	2	7.9	2	1.7	
新規就労			(1)		(1)																
小計	0		(1)		(1)	0		0	(0)	1	(2)	2	(2)	3			3				
施設等	施設	療養介護支援																			
		生活介護支援																			
		自立訓練(機能訓練)																			
		自立訓練(生活訓練)	1				1												1		
		就労継続支援B型																			
		就労継続支援A型							5.3												
		特別養護老人ホーム		11.1											9.1			5.2		1.7	
		老人保健施設																			
		知的障害児施設																			
		その他旧法施設									1				1			2			
小計	1		(0)		(0)	1		0	(0)	1	(0)	1	(0)	2			3				
医療機関																					
死亡																					
合計	9	100.0	(3)	10	100.0	(3)	19	100.0	115	100.0	(5)	27	100.0	(12)	11	100.0	(17)	38	100.0	172	100.0

注()書きは、通所者で外書きとする
注療育園については長期・短期利用者の退所児(者)数である。

イ 退所児（者）の在所期間の状況

(単位 人)

施設名	退所児 (者)数	在所期間														計
		1 月 未 満	1 ～ 2 月	2 ～ 3 月	3 ～ 4 月	4 ～ 5 月	5 ～ 6 月	0.5 ～ 1 年	1 ～ 1.5 年	1.5 ～ 2 年	2 ～ 3 年	3 ～ 5 年	5 ～ 10 年	10 年 以 上		
七 沢 学 園	児 童	実 数	1	2	1	0	0	0	0	0	0	0	1	3	1	9
		構 成 比 (%)	11.1	22.2	11.1	-	-	-	-	-	-	-	11.1	33.3	11.1	100.0
	成 人	実 数	(2) 0	0	0	0	0	0	1	0	6	3	0	0	0	(3) 10
		構 成 比 (%)	-	-	-	-	-	-	10.0	-	60.0	30.0	-	-	-	100.0
	小 計	実 数	(2) 1	2	1	0	0	0	1	0	6	3	1	(1) 3	1	(3) 19
		構 成 比 (%)	5.3	10.5	5.3	-	-	-	5.3	-	31.6	15.8	5.3	15.8	5.3	100.0
七沢療育園		実 数	115	0	0	0	0	0	0	0	0	0	0	0	0	115
		構 成 比 (%)	100.0	-	-	-	-	-	-	-	-	-	-	-	-	100.0
七 沢 自 立 支 援 ホ ー ム	肢 体 不 自 由	実 数	0	0	0	0	0	3	(4) 12	(1) 12	0	0	0	0	0	(5) 27
		構 成 比 (%)	-	-	-	-	-	11.2	44.4	44.4	-	-	-	-	-	100.0
	視 覚 障 害	実 数	0	(1) 0	0	3	0	3	(6) 5	(5) 0	0	0	0	0	0	(12) 11
		構 成 比 (%)	-	-	-	27.3	-	27.3	45.4	-	-	-	-	-	-	100.0
	小 計	実 数	0	(1) 0	0	3	0	6	(10) 17	(6) 12	0	0	0	0	0	(17) 38
		構 成 比 (%)	-	-	-	7.9	-	15.8	44.7	31.6	-	-	-	-	-	100.0
計		実 数	(2) 116	(1) 2	1	3	0	6	(10) 18	(6) 12	6	3	1	(1) 3	1	(20) 172
		構 成 比 (%)	67.4	1.2	0.6	1.7	0.0	3.5	10.5	7.0	3.5	1.7	0.6	1.7	0.6	100.0

注 () 書きは、通所者で外書きとする。

注 療育園入所については長期・短期の利用者である。

(6) 施設別苦情受付件数

施設名	委員受付			施設受付			外部受付			計		
	苦情	相談	要望	苦情	相談	要望	苦情	相談	要望	苦情	相談	要望
七沢学園（児童・成人）	1	34	9	0	0	0	0	0	0	1	34	9
七沢療育園	0	0	0	0	0	0	0	0	0	0	0	0
七沢自立支援ホーム（肢体・視覚）	1	33	12	0	0	0	0	0	0	1	33	12
計	2	67	21	0	0	0	0	0	0	2	67	21

(7) 利用者満足度調査

七沢学園（児童・成人）	3.4 / 4点
七沢療育園	3.8 / 4点
七沢自立支援ホーム	3.6 / 4点

(8) 各福祉施設における特徴的な利用者支援

ア 七沢学園

区分		実人数	延人数	一日平均人数
強度行動障害児者 受入者数 ※1	児童	1	365	1.0
	成人	6	2,190	6.0
医療重度者 ※2		5	1,825	5.0

※1 強度行動障害児者は、県において判定された者以外に、七沢学園において同様の対応が必要な利用者を含む。

※2 医療重度者とは、難治性てんかん、腎不全、胃瘻等で特に医療管理が必要な者をいう。

イ 七沢療育園

区分	実人数	延人数	一日平均人数
超・準超重症児者 受入数 ※1	24 (短期含む) (内長中期11)	4,248 (短期含む) (内長中期4,015)	11.6 (短期含む) (内長期11)
短期利用者数	126	595	1.6

※1 人工呼吸器などの呼吸管理、気管内挿管、頻回の吸引などにより医療管理と看護を必要とする重症心身障害児者

ウ 七沢自立支援ホーム

(7) 単身生活に向けた支援

区分	人数
単身者の地域移行者数	7

注 家族介護者がなく、療養中における住居喪失者や、額損等重度の障害者への自立した単身生活へ支援

(イ) 退所者の障害別内訳

区分	人数
脊髄損傷(うち四肢麻痺)	3
脳外傷者	1
脳血管障害者	23
脳性麻痺	1
二分脊椎	0
その他神経疾患等	3
視覚障害者	7
合計	38

(ウ) 視覚障害者への訪問訓練実績

区分	件数
訪問訓練実績	8

(9) 各福祉施設におけるリハビリテーション・支援の状況

ア 理学療法の状況

施設		区分	人数		件数	
			(人)	構成比 (%)	(件)	構成比 (%)
福祉局	七沢学園	児童	0	-	0	-
		成人	0	-	0	-
	七沢療育園		29	100.0	641	100.0
	七沢自立支援ホーム		0	-	0	-
計			29	100.0	641	100.0

イ 作業療法の状況

施設		区分	人数		件数		自助具 スプリン ト	自動車 その他	ADL室 訓練数	家庭訪問
			(人)	構成比 (%)	(件)	構成比 (%)				
福祉局	七沢学園	児童	0	-	0	-	0	0	0	0
		成人	0	-	0	-	0	0	0	0
	七沢療育園		3	4.8	112	1.6	0	0	0	0
	七沢自立支援ホーム		60	95.2	7,046	98.4	16	55	57	10
計			63	100.0	7,158	100.0	16	55	57	10

ウ 言語訓練の状況

区分	施設名	七沢学園		七沢 療育園	七沢自立支援ホーム	計
		児童	成人			
件数		0	0	0	998	998
構成比 (%)		-	-	-	100.0	100.0

エ 職能訓練・支援の状況

施設名		七沢自立支援ホーム	
		件数	構成比(%)
評価	職能評価	20	2.9
	受託評価	452	65.9
作業支援	事務系作業	0	-
	手工芸系作業	0	-
就労支援	職業準備訓練	0	-
	職業準備学習	0	-
	個別事務系作業	164	23.9
職場内リハビリテーション		0	-
相談支援	本人面接	50	7.3
	家族面接	0	-
	関係者面接	0	-
計		686	100.0

オ 心理科の状況

施設名	七沢学園				七沢療育園		七沢自立支援ホーム				受託評価		計	
	児童		成人		件数	構成比(%)	肢体不自由部門		視覚障害部門		件数	構成比(%)	件数	構成比(%)
	件数	構成比(%)	件数	構成比(%)			件数	構成比(%)	件数	構成比(%)				
心理テスト	14	0.8	42	51.1	4	9.5	55	34.6	70	38.3	36	100.0	221	29.4
心理面接	2	0.1	3	3.7	0	-	9	5.7	13	7.1	0	-	27	2.9
行動観察	41	2.5	0	-	38	90.5	3	1.9	0	-	0	-	82	7.2
心理治療	1,130	68.6	24	29.3	0	-	76	47.8	77	18.2	0	-	1,307	54.0
家族面接他	462	28.0	13	15.9	0	-	16	10.1	23	12.6	0	-	514	6.5
計	1,649	100.0	82	100.0	42	100.0	159	100.1	183	100.0	36	100.0	2,151	100.0

(10) 給食業務の状況

施設名	区分	入所児者数								短期 利用等 入所者	指導食	検食・ 保存食	計
		常食	構成比	軟流動食	構成比	特別食	構成比	小計	構成比				
七沢学園	児童	26,972	21.6 %	0	- %	0	- %	26,972	21.6 %	253	0	2,916	30,141
	成人	27,311	21.8 %	0	- %	1,095	0.9 %	28,406	22.7 %	0	1,095	0	29,501
七沢療育園		0	- %	29,200	23.3 %	5,042	4.0 %	34,242	27.4 %	1,060	1,095	0	36,397
七沢自立支援ホーム		8,866	7.1 %	57	0.1 %	26,601	21.2 %	35,524	28.4 %	274	0	1,095	36,893
計		63,149	50.5 %	29,257	23.4 %	32,738	26.2 %	125,144	100.0 %	1,587	2,190	4,011	132,932

注 1 短期利用等入所者は、受託評価及び短期入所者の給食とする。

注 2 七沢学園（成人）及び七沢自立支援ホームの通所者の給食は、入所児者数に含む。

2 病院事業

神奈川リハビリテーション病院（略称「神奈川リハ病院」）

神奈川リハビリテーション病院では、脊髄損傷、脳外傷等の後天性脳損傷（高次脳機能障害）、変形性股関節症等の骨関節疾患、脳血管障害、神経難病、小児神経疾患を中心に早期社会復帰に向けたリハビリテーション医療を行っている。令和3年度には神奈川県の新型コロナウイルス感染症対策事業として神奈川モデルの重点医療機関協力病院、発熱診療等医療機関、中和抗体療法の実施設となった他、1万2千回超にも及ぶワクチン接種を行い、県の感染症対策に貢献した。

令和3年度の入院患者数は、延76,318人（実入院患者数1,151人）で、一日平均の入院患者数は209.1人（一日平均入院率74.7%）であった。入院相談申し込み件数は1,914人で、そのうち承認されたのは1,339人（70.0%）であった。退院患者数は、1,153人で、自宅復帰が1,009人（87.5%）となっている。外来患者数は、延48,777人（一日平均201.6人）であった。

(1) 病院利用状況 (単位 人)

区 分 \ 病 院 名	神奈川リハ病院
前年度末在院患者数	219
入院患者数	1,151
退院患者数	1,153
一日平均患者数	209.1
一日平均入院率 (%)	74.7
平均在院日数 (日)	65.2
年度末在院患者数	217
年間延入院患者数 (診療実日数365日)	76,318
一日平均外来患者数	201.6
年間延外来患者数 (診療実日数242日)	48,777

※ 平均在院日数は回復期病棟等の入院患者の平均在院日数も含む。

(2) 入院及び外来患者の状況

ア 診療科別の状況

(単位 人)

診療科	区分	入院		外来	
		年間延患者数	構成比 (%)	年間延患者数	構成比 (%)
内科		28	0.0	4,336	8.9
神経内科		2,537	3.3	1,945	4.0
小児科		4,418	5.8	4,419	9.1
外科		0	-	732	1.5
整形外科		26,905	35.3	14,011	28.7
脳神経外科		9,764	12.8	4,524	9.3
皮膚科		13	0.0	3,330	6.8
泌尿器科		528	0.7	5,133	10.5
婦人科		0	-	0	-
眼科		0	-	1,497	3.1
耳鼻咽喉科		0	-	1,115	2.3
リハビリテーション科		32,125	42.1	7,237	14.8
放射線科		0	-	58	0.1
麻酔科		0	-	0	-
歯科口腔外科		0	-	440	0.9
計		76,318	100.0	48,777	100.0

イ 重度障害者の受入実績 (単位：人)

区分	人数
脊髄損傷者	82
(うち四肢麻痺者)	49
高次脳機能障害者	255
神経難病患者	17
小児神経疾患患者	100

(3) 科別手術の状況

科別 \ 区分	整形外科	泌尿器科	脳外科	耳鼻科	計
件数 (件)	315	17	7	1	340
構成比 (%)	92.6	5.0	2.1	0.3	100.0

(4) 紹介・逆紹介件数実績

区 分	件 数
紹 介	2,038
逆 紹 介 ※	1,608

※ 逆紹介とは、地域のかかりつけ医や介護保険事業所等に診療情報の提供を行う場合や、脳卒中地域連携パスによる地域への情報提供をいう。

(5) セカンドオピニオン実績

件 数
0

(6) 退院患者の状況

ア 退院状況

			転帰(退院経路)									
			自宅		施設		転院		死亡		合計	
			(人)	(%)	(人)	(%)	(人)	(%)	(人)	(%)	(人)	(%)
高次脳障害	入院経路	自宅	43	3.7	0	—	0	—	0	—	43	3.7
		施設	1	0.1	1	0.1	0	—	0	—	2	0.2
		転院	170	14.7	23	2.0	17	1.5	0	—	210	18.2
		小計	214	18.5	24	2.1	17	1.5	0	—	255	22.1
脊髄損傷	入院経路	自宅	9	0.8	0	—	0	—	0	—	9	0.8
		施設	0	—	0	—	0	—	0	—	0	0.0
		転院	30	2.6	5	0.4	2	0.2	0	—	37	3.2
		小計	39	3.4	5	0.4	2	0.2	0	—	46	4.0
変形性股関節	入院経路	自宅	136	11.8	2	0.2	0	—	0	—	138	12.0
		施設	0	—	0	—	0	—	0	—	0	—
		転院	0	—	0	—	0	—	0	—	0	0.0
		小計	136	11.8	2	0.2	0	—	0	—	138	12.0
小児	入院経路	自宅	63	5.5	0	—	2	0.2	0	—	65	5.6
		施設	0	—	3	0.3	0	—	0	—	3	0.3
		転院	24	2.1	0	—	8	0.7	0	—	32	2.8
		小計	87	7.5	3	0.3	10	0.9	0	—	100	8.7
その他	入院経路	自宅	223	19.3	1	0.1	8	0.7	1	0.1	233	20.2
		施設	0	—	9	0.8	0	—	0	—	9	0.8
		転院	310	26.9	39	3.4	22	1.9	1	0.1	372	32.3
		小計	533	46.2	49	4.2	30	2.6	2	0.2	614	53.2
全体	入院経路	自宅	474	41.1	3	0.3	10	0.9	1	0.1	488	42.3
		施設	1	0.1	13	1.1	0	—	0	—	14	1.2
		転院	534	46.3	67	5.8	49	4.2	1	0.1	651	56.5
		合計	1,009	87.5	83	7.2	59	5.1	2	0.2	1,153	100.0

(7) 地域別入院患者の状況

(単位 人)

区 分	患者数	構成比 (%)
横 浜 市	93	8.1
川 崎 市	47	4.1
横 須 賀 市	8	0.7
平 塚 市	49	4.3
鎌 倉 市	15	1.3
藤 沢 市	30	2.6
小 田 原 市	46	4.0
茅 ヶ 崎 市	28	2.4
逗 子 市	5	0.4
相 模 原 市	83	7.2
三 浦 市	3	0.3
秦 野 市	53	4.6
厚 木 市	322	27.8
大 和 市	18	1.6
伊 勢 原 市	67	5.8
海 老 名 市	34	3.0
座 間 市	16	1.4
南 足 柄 市	3	0.3
綾 瀬 市	16	1.4
三 浦 郡	3	0.3
高 座 郡	11	1.0
中 郡	18	1.6
足 柄 上 郡	21	1.8
足 柄 下 郡	4	0.3
愛 甲 郡	38	3.3
県 内 計	1,031	89.6
東 京 都	82	7.1
そ の 他	38	3.3
県 外 計	120	10.4
合計	1,151	100.0

※ 七沢療育園は除く。

(8) 薬剤業務の状況

ア 調剤件数

施設名	処方せん 枚数	内服			外用			頓服			計		
		件数	延剤数	構成比 (%)	件数	延剤数	構成比 (%)	件数	延剤数	構成比 (%)	件数	延剤数	構成比 (%)
入院	34,680	83,247	629,913	78.2	7,281	46,467	42.3	5,618	28,810	88.0	96,146	705,190	74.0
外来	12,896	23,151	981,022	21.8	9,929	136,727	57.7	767	8,069	12.0	33,847	1,125,818	26.0
計	47,576	106,398	1,610,935	100.0	17,210	183,194	100.0	6,385	36,879	100.0	129,993	1,831,008	100.0

注 構成比は、件数に対する比率で、神奈川リハ病院の入院には七沢療育園を含む。

イ 注射薬払出件数・製剤件数

施設名	区分	注射薬				製剤 件数
		枚数	件数	延剤数	構成比 (%)	
入院		9,437	21,854	26,197	74.3	11
外来		3,716	7,545	7,545	25.7	
計		13,153	29,399	33,742	100.0	

ウ 薬剤管理指導業務

服薬指導延患者数	3,093 人
服薬指導延回数	8,609 回
算定件数	6,640 件

エ 後発薬品採用率

品目採用率	44.4 %
金額採用率	14.6 %

(9) 検査業務の状況

区分	検査項目 一般検査	血液学的	臨床化学的	内分泌学的	免疫学的	微生物学的	生理機能	病理学的	解剖	その他検体 検査	計
		検査	検査	検査	検査	検査	検査	検査			
院内処理件数	74,732	100,577	212,620	1,735	18,485	11,591	3,677	0	0	7,496	430,913
委託件数 (外注)	8	76	1,355	301	1,994	20	0	305	0	0	4,059
計	74,740	100,653	213,975	2,036	20,479	11,611	3,677	305	0	7,496	434,972
構成比 (%)	17.2	23.1	49.2	0.5	4.7	2.7	0.8	0.1	-	1.7	100.0

(10) 放射線業務の状況

ア 放射線撮影件数

(単位 件)

区分	撮影区分 透視	撮 影					合 計
		造 影	一 般	断 層	歯 科	小 計	
入 院	40	27	5,184	127	0	5,338	5,378
外 来	99	49	12,578	266	0	12,893	12,992
計	139	76	17,762	393	0	18,231	18,370
構成比 (%)	0.8	0.4	96.7	2.1	0	99.2	100.0

イ RI検査回数

(単位 回)

区分	検査区分 シンチグラフィ	機 能 検 査	試 料 測 定	計
入 院	117	0	0	117
外 来	145	34	0	179
計	262	34	0	296
構成比 (%)	88.5	11.5	-	100.0

ウ コンピュータX線断層撮影件数

区分	撮影区分	単 純		造 影		計	
		件 数	回 数	件 数	回 数	件 数	回 数
入 院		1,153	317,870	55	18,926	1,208	336,796
外 来		2,309	632,409	53	25,236	2,362	657,645
計		3,462	950,279	108	44,162	3,570	994,441
構成比 (%)		97.0	95.6	3.0	4.4	100.0	100.0

エ MR検査件数

区分	撮影区分	単 純		造 影		計	
		件 数	回 数	件 数	回 数	件 数	回 数
入 院			742		3		745
外 来			1,463		23		1,486
計			2,205		26		2,231
構成比 (%)			98.8		1.2		100.0

(11) 給食業務の状況

区分	常食	軟流動食	特別食	検食・保存食	計
食数	59,220	10,678	150,356	5,118	225,372
構成比 (%)	26.3	4.7	66.7	2.3	100.0

(12) 理学療法の状況

施設		人数		件数		ブレースクリニック		マッサージ	社会環境 訓練	家庭訪問
		(人)	構成比 (%)	(件)	構成比 (%)	処方数	対応数			
病 院	入院	1,254	61.4	64,537	92.8	260	801	0	4	65
	外来	790	38.6	4,977	7.2	523	1,068	0	0	0
計		2,044	100.0	69,514	100.0	783	1,869	0	4	65

(13) 作業療法の状況

施設		人数		件数		自 助 具 スプリン ト	自 動 車 の 他	ADL室 訓 練 数	家庭訪問
		(人)	構成比 (%)	(件)	構成比 (%)				
病 院	入院	970	75.2	47,950	96.6	300	991	672	51
	外来	320	24.8	1,683	3.4				0
計		1,290	100.0	49,633	100.0	300	991	672	51

(14) 言語訓練の状況

	入 院	外来個別訓 練	外来集団訓練	
件数	26,125	2,458	0	28,583
構成比 (%)	91.4	8.6	—	100.0

(15) 心理検査等の状況

区分	入院		外来		計	
	件数	構成比 (%)	件数	構成比 (%)	件数	構成比
心理テスト	5,580	38.4	1,148	50.2	6,728	29.4
心理面接	479	3.3	17	0.7	496	2.9
行動観察	986	6.8	103	4.5	1,089	7.2
心理治療	7,001	48.3	995	43.4	7,996	54
家族面接他	470	3.2	28	1.2	498	6.5
計	14,516	100.0	2,291	100.0	16,807	100.0

(16) 職能訓練の状況

ア 訓練種別施設別訓練件数

施設名		神奈川リハ病院				計	
		入院		外来			
		件数	構成比 (%)	件数	構成比 (%)	件数	構成比 (%)
評価	職能評価	2,245	14.0	285	3.2	2,530	10.1
	受託評価		-		-	0	-
機能訓練	事務系作業	1,630	10.2	514	5.7	2,144	8.6
	実務系作業	1,114	6.9	272	3.0	1,386	5.5
就労支援	個別事務系訓練	7,616	47.5	3,124	35.0	10,740	43.1
	個別実務系訓練	2,090	13.0	1,512	16.9	3,602	14.4
	集団訓練	18	0.0	368	4.1	386	1.5
職場内リハビリテーション			-	144	1.6	144	0.6
相談支援	本人面接	1,304	8.1	2,308	25.8	3,612	14.4
	家族面接	16	0.1	236	2.6	252	1.0
	関係者面接	16	0.1	192	2.1	208	0.8
計		16,049	100.0	8,955	100.0	25,004	100.0

注1：評価・機能訓練・就労支援・相談支援は、20分を1件としてカウントしている。

注2：職場内リハは事業所の中で事業所の協力の下で実施した。1時間を1件としている。

イ 障害別訓練状況(単位 人)

区分	人数	構成比
外傷性脳損傷	76	17.5
脳血管障害	233	53.6
脊髄障害	60	13.8
脳疾患	43	9.9
知的障害	0	0.0
その他	23	5.3
合計	435	100.0

ウ 障害別就労者数 (単位 人)

区分	新規就労	復職	自営業	合計
外傷性脳損傷	5	7	1	13
脳血管障害	3	54	8	65
脊髄障害	0	3	1	4
脳疾患	1	7	3	11
知的障害	0	0	0	0
その他	0	2	0	2
合計	9	73	13	95

(17) 体育指導の状況

区分		施設名		計	
		神奈川リハ病院		件数	構成比(%)
訓練	室内訓練	8,261	73.4	8,261	73.4
	屋外訓練	2,065	18.3	2,065	18.3
	水泳訓練	0	-	0	-
評価		928	8.2	928	8.2
計		11,254	100.0	11,254	100.0

(18) リハビリテーション工学の状況

義肢製作及び評価等の状況

区分	施設名		その他	計	構成比(%)
	神奈川リハ病院				
	入院	外来			
K R R C	0	107	0	107	6.2
義肢製作及び評価	156	288	0	444	25.9
補装具製作及び試作	1	0	0	1	0.1
歩行・動作計測	184	2	0	186	10.9
車いす設計・製作及び評価	174	158	39	371	21.6
座圧計測	111	28	5	144	8.4
ホシ・シヨウノク・チェア、製作及び評価	26	11	12	49	2.9
意志伝達装置設計・製作及び評価	4	5	0	9	0.5
住宅改修設計および評価	0	0	0	0	0.0
エンシ・ニアリンク・サービス	256	112	35	403	23.5
計	912	711	91	1,714	100.0
構成比(%)	53.2	41.5	5.3	100.0	-

注1 義肢製作及び評価には、修理を含む。

注2 地域支援はその他に含む。

(19) ブレース・クリニックの実施状況(含む脳卒中装具外来)

(単位 件)

区分	施設名		入院		外来		七沢療育園		七沢学園		七沢自立支援ホーム		作製合計		修理合計
	作製	修理	作製	修理	作製	修理	作製	修理	作製	修理	作製	修理	件数	構成比(%)	件数
義肢	7	1	28	25	0	0	0	0	0	0	0	0	35	6.4%	26
装具	151	11	170	64	0	2	1	0	24	2	24	2	346	63.1%	79
車椅子	34	16	63	59	1	3	0	0	3	4	3	4	101	18.4%	82
電動車いす	3	3	7	4	0	0	0	0	0	0	0	0	10	1.8%	7
座位保持装置	8	1	22	10	1	1	0	0	1	0	1	0	32	5.8%	12
その他	12	1	8	1	0	0	0	0	4	0	4	0	24	4.4%	2
合計	215	33	298	163	2	6	1	0	32	6	32	6	548	100%	208

(20) 総合相談室の状況

ア 総合相談室 相談・対応件数

対象	本人	家族	外部機関	当院スタッフ	その他	合計
件数	5,151	5,150	5,489	7,800	125	23,715
構成比(%)	21.7	21.7	23.1	33.0	0.5	100.0

内容	受診入院相談	在宅ケア	活動参加支援	転院・施設入所	補装具・福祉機器・住宅改修	生活支援	その他	合計
件数	2,228	9,944	2,610	768	3,823	3,009	10,451	32,833
構成比(%)	6.8%	30.4%	7.9%	2.3%	11.6%	9.2%	31.8%	100.0%

イ 在宅難病者患者等緊急一時入院

相談件数	利用者延人数	利用実人数	利用延べ日数
8件	6人	4人	57日

ウ アドボカシーの状況

a 内容別件数

区分	苦情	要望	感謝	その他	計
件数	35	16	6	2	59
構成比(%)	59.3	27.1	10.2	3.4	100.0

b 申出者別件数

区分	本人	家族	不明	その他	計
件数	31	17	11	0	59
構成比(%)	52.5	28.8	18.6	-	100.0

c 受付方法別件数

区分	来室	電話	意見箱	その他	計
件数	10	7	33	9	59
構成比(%)	16.9	11.9	55.9	15.3	100.0

d 対象別件数(※重複あり)

区分	診療部	看護部	リハ部	管理課	その他	計
件数	11	13	6	18	19	67
構成比(%)	16.4	19.4	8.9	26.9	28.3	100.0

(21) 相談の状況
ア 神奈川リハ病院

施設名	区分		方法				対象										
	相談件数	割合(%)	面接	電話	訪問	文章	カンパニ ンフ ン	情報交 換	院内 調整	その他	小計	本人	家族	(運 送 機 器 調 整)	当 院 ス タ フ	そ の 他	小 計
神奈川リハ病院	件数	23,604	6,434	7,214	95	2,231	1,519	5,746	5,489	5,151	5,151	5,151	5,151	5,489	7,800	125	23,715
	割合(%)	77.1	27.3	30.6	0.4	9.5	6.4	24.3	23.1	21.7	21.7	21.7	21.7	23.1	33.0	0.5	100.0
七瀬学園	件数	224	3	49	0	51	34	87	51	0	224	0	17	51	175	1	244
	割合(%)	0.7	1.3	21.9	0.0	22.8	15.2	38.8	0.0	100.0	0.0	100.0	0.0	20.9	71.7	0.4	100.0
七瀬学園	件数	2,594	387	896	36	199	166	908	1,231	240	2,594	240	206	1,231	1,559	10	3,246
	割合(%)	8.5	14.9	34.5	1.4	7.7	6.4	35.0	7.4	6.3	100.0	7.4	6.3	37.9	48.1	0.3	100.0
成人訓練	件数	1,818	98	718	28	231	117	626	99	52	1,818	52	99	935	1,068	28	2,182
	割合(%)	5.9	5.4	39.6	1.5	12.7	6.4	34.4	0.0	100.0	2.4	4.5	42.9	48.9	1.3	1.3	100.0
成人介護	件数	239	5	90	0	24	20	91	32	0	239	0	32	92	163	11	298
	割合(%)	0.8	2.1	37.7	0.0	10.0	8.4	38.0	3.8	100.0	0.0	10.7	30.9	54.7	3.7	3.7	100.0
七瀬自立支援ホーム	件数	1,548	133	640	25	34	50	398	627	450	1,548	450	396	627	667	55	2,195
	割合(%)	5.1	8.6	41.4	1.6	2.2	3.2	25.7	17.3	100.0	20.5	18.0	28.6	30.4	2.5	2.5	100.0
七瀬自立支援ホーム	件数	592	75	272	1	15	23	139	67	592	177	107	214	236	11	745	
	割合(%)	1.9	12.7	45.9	0.2	2.5	3.9	23.5	11.3	100.0	23.8	14.4	28.7	31.6	1.5	1.5	100.0
視覚部	件数	30,619	7,135	9,879	185	2,785	1,929	7,995	6,070	6,070	30,619	6,070	6,007	8,639	11,668	241	32,625
	割合(%)	100.0	23.3	32.3	0.6	9.1	6.3	26.1	2.3	100.0	18.6	18.4	26.5	35.8	0.7	0.7	100.0

施設名	区分		内容										小計								
	相談・入院	割合(%)	ケアプラン	高齢系	障害系	医療系	参加プログラム	日中活動	就労	就学	転院相談	(有施設料)	在宅福祉機器	補装具	生活支援	家族支援	疾病管理	介護	その他	小計	
神奈川リハ病院	件数	2,228	3,375	2,087	1,725	2,757	905	983	443	279	131	637	1,459	2,364	626	750	1,633	2,417	4,140	32,833	
	割合(%)	6.8	10.3	6.4	5.3	8.4	2.8	3	1.3	0.8	0.4	1.9	4.4	7.2	1.9	2.3	5	7.4	12.5	11.9	100.0
七瀬学園	件数	0	0	0	0	0	0	0	0	0	0	0	1	162	0	2	6	18	19	210	
	割合(%)	0.0	0.0	0.0	0.0	0.0	0.0	0.0	0.0	0.0	0.0	0.0	0.5	77.1	0.0	1.0	2.9	8.6	8.9	100.0	
七瀬学園	件数	352	3	0	15	1	2	8	8	0	58	115	29	78	74	145	190	216	638	2,565	
	割合(%)	13.7	0.1	0.0	0.6	0.0	0.1	0.3	0.3	0.0	2.3	4.5	1.1	3.0	2.9	5.7	7.4	8.4	24.9	24.7	100.0
成人訓練	件数	107	1	0	41	5	0	3	6	0	5	23	3	0	119	201	158	119	520	1,849	
	割合(%)	5.8	0.1	0.0	2.2	0.3	0.0	0.2	0.3	0.0	0.3	1.2	0.2	0.0	6.4	10.9	8.5	6.4	28.1	29.1	100.0
成人介護	件数	5	0	0	24	3	0	0	0	0	1	16	2	16	32	4	29	23	69	285	
	割合(%)	1.8	0.0	0.0	8.4	1.1	0.0	0.0	0.0	0.0	0.4	5.6	0.7	5.6	11.2	1.4	10.2	8.1	24.1	21.4	100.0
七瀬自立支援ホーム	件数	292	55	91	249	20	5	46	19	0	4	74	94	185	280	34	84	7	305	1,969	
	割合(%)	14.8	2.8	4.6	12.6	1.0	0.3	2.3	1.0	0.0	0.2	3.8	4.8	9.4	14.2	1.7	4.3	0.4	15.5	6.3	100.0
七瀬自立支援ホーム	件数	218	0	19	88	1	4	9	3	7	1	8	59	17	48	4	14	4	151	26	681
	割合(%)	32.0	0.0	2.8	12.9	0.1	0.6	1.3	0.4	1.0	0.1	1.2	8.7	2.5	7.0	0.6	2.1	0.6	22.3	3.8	100.0
視覚部	件数	3,202	3,434	2,197	2,142	2,787	916	1,049	479	286	200	873	1,647	2,822	1,179	1,140	2,110	2,792	5,841	40,392	
	割合(%)	7.9	8.5	5.4	5.3	6.9	2.3	2.6	1.2	0.7	0.5	2.2	4.1	7.0	2.9	2.8	5.2	6.9	14.5	13.1	100.0

(22) 地域連携室の状況

ア 入院相談件数等

(単位:件)

相談総数							
	相談のみ	入院申込数					
			承認前 辞退等	不承認	承認	辞退	入院決定数
1,914	448		1,466	9			

イ 相談からの日数

区 分	相談～ 入院までの日数	相談～ 辞退までの日数	相談～ 決定・連絡までの日数
日 数	20日	8.7日	7.3日

ウ 地域連携室で受けた相談全体の種類と件数

区 分	入院相談 ・調整	外来受診相談	転院検索調整	他院予約調整	地域との連絡調整	情報提供	在宅療養相談	その他	合 計
件 数	1914	468	22	8	55	160	48	79	2,754
構成比(%)	69.6	16.9	0.8	0.3	2.0	5.8	1.7	2.9	100.0

3 リハビリテーション研究事業

神奈川リハビリテーション病院研究部（略称「研究部」）

当研究部は、障害者等の自立促進を目的に、リハビリテーションに関する調査、研究・開発を行っている。また、これらの成果物を対外的に発信する中で、障害者スポーツの普及に取り組んでいる。

(1) リハビリテーションに関する調査、研究・開発

研究は、以下1)～3)を視点に、医学的、工学的、社会福祉学的領域において調査、研究・開発を行い医療・福祉の向上に向け取り組んだ。また、当センターの調査、研究・開発経験を活かし、企業との共同研究、受託研究を実施した。

- 1) 障害発生の原因の解明とそれに基づく予防対策の確立
- 2) 障害発生の除去、修復メカニズムの解明
- 3) 障害者の自立促進のための研究

研究の主な対象としては、神奈川リハビリテーション病院では、①骨関節疾患（変形性関節症）、②脊髄損傷及び脊髄疾患、③神経難病（小児神経疾患を含む）、④高次脳機能障害（外傷性脳損傷、脳卒中など）である。

調査、研究、開発成果のひとつとして、2020年度に監修した TOTO 株式会社の水回りのプラン集「バリアフリーブック住まいの水まわり編」を一部修正し、2021年度も TOTO 株式会社から発刊している。

また、神奈川県産業技術総合研究所が支援する県内の企業と共に、開発中の自立支援ロボットの市販化に向けて国立研究開発法人新エネルギー・産業技術総合開発機構（NEDO）の助成金獲得に向けて産官医で連携し申請に臨んだが不採択となった。今後は、当院の臨床フィールドを活用して評価実績を積み製品化を目指していく。

スポーツ庁の委託事業である障害者スポーツ推進プロジェクト「障害者スポーツ用具活用促進事業」では、障害者スポーツの普及に必要な要因について調査を行い、医療職の認知が障害者スポーツ参加のきっかけに繋がることを報告した（詳細は別項目参照）。

2022年度実装した「かなりは式 3D プリントシステム」の活用に向けて、今年度は「かなりは式 3D スキャンシステム」を構築しリハビリテーションで用いられる自助具の 3D データ化だけでなく、スキャンデータのリバースエンジニアリングなどによる個別対応など、リハビリテーション場面での活用を試行した。

(2) 神奈川リハビリテーション病院倫理委員会承認の研究テーマ

当院では、リハビリテーションに関する調査、研究・開発の実施に際し、神奈川リハビリテーション病院の倫理委員会の承認を得ている。研究テーマは、以下のとおりである。

研究テーマ

申請番号	所属	審議内容
krh-2021-1	診療部 整形外科	人工膝・股関節置換術および脊椎インストゥルメンテーション手術部位感染の全国調査（J-DOS）
krh-2021-2	リハ部 理学療法科	年齢別に見た小児脊髄損傷児の ADL についての調査

申請番号	所属	審議内容
krh-2021-3	研究部 研究員	肘・膝・足関節への随意運動促進に向けた HAL®自立支援用（単関節タイプ）の導入効果の検証
krh-2021-4	診療部 リハ科第二	脳損傷者の自動車運転再開状況と運転再開評価の妥当性に関する検討：神奈川県と東京都との地域特性の比較検討
krh-2021-5	診療部 リハ科第二	5A病棟入院患者（21歳女性・脳外傷）に係る危険回避のための施設について
krh-2021-6	研究部 リハ工学研究室	脳血管障害患者の運転評価結果の分析
krh-2021-7	診療部 整形外科第二	褥瘡患部への小型低周波治療器の使用について
krh-2021-8	診療部 整形外科第二	褥瘡患部への小型低周波治療器の使用について
krh-2021-9	看護部 4階病棟	DVDを使用した脊髄損傷患者の家族指導の効果
krh-2021-10	診療部 整形外科第一	インプラント感染症における感染メカニズムの研究

(3) 情報提供・情報発信

区分	主な事業
医学・研究等の撮影業務	静止画（事務作業支援含む） 367件
	動画（編集含む） 189件
図書業務	文献複写支援件数 36件
	定期購読中の雑誌
	国内誌 55タイトル （内 電子ジャーナル 1タイトル）
	国外誌 15タイトル （内 電子ジャーナル 4タイトル）
	令和2年度製本雑誌 国内（和雑誌） 114冊 国外（洋雑誌） 37冊
研究・研修事業	神奈川県総合リハビリテーションセンター研究発表会 開催 神奈川県総合リハビリテーションセンター紀要第46号 発行
その他	研修などのポスター作製の支援（プリンター利用の開放）

(4) 研究発表会

神奈川県総合リハビリテーションセンター研究発表会の実施状況は下記のとおりである。

ア 開催回数 (通算)	45 回目
イ 日 時	令和4年2月17日(木) 14:50~19:30
ウ 場 所	神奈川リハビリテーション病院 3階研修室
エ 参加者数	125名参加
オ 発表内容	会場の座席配置の工夫、院内・関係団体に対してインターネット会議システムを併用し、感染へ配慮した

I 一般演題 計11題

内訳 看護交流会受賞演題 1題, 応募口演発表 9題, 応募ポスター発表 1題

II シンポジウム

テーマ 「神奈川リハを導く新たな挑戦 ～未来を掴む筋電義手～」

<座長> 診療部長 横山 修

<シンポジスト>

「未来を掴む新たな取り組み」

神奈川リハビリ病院 診療部 リハビリテーション科

横山 修(医師)

「多様な断端への対応 義手の適合を通じて」

神奈川リハビリ病院 リハ部 リハビリテーション工学科

丸田 耕平(義肢装具士)

「先天性上肢欠損に対するリハの実際」

神奈川リハビリ病院 リハ部 作業療法科

對間 泰雄(作業療法士)

「義手導入に向けたエンジニアの役割 ～3Dプリンターの可能性～」

神奈川リハビリ病院 リハ部 リハビリテーション工学科

松田 健太(リハエンジニア)

ディスカッション

III 特別講演

<座長> 診療部長 横山 修

テーマ 「成人後を見据えた先天性四肢形成不全の診療」

国立障害者リハビリテーションセンター 自立支援局長

芳賀 信彦先生

(5) かながわりハビリロボットクリニック Kanagawa Rehabili Robot Clinic (KRRC) の取組

筋電義手の処方、訓練など筋電義手の普及に向けた取組、ロボットリハビリテーションの実施、企業・大学研究室への開発支援を行った。また、さがみロボット産業特区における実証実験の受入れ調整について行った。

筋電義手の処方・訓練については、本年度より「未来筋電義手センター」としてより乳幼児にシフトして実施した。患者の日常生活や職場、学校生活などの実態に合わせ必要な操作ができるよう訓練内容を患者個人ごとに工夫するとともに、電極の位置やソケットのフィット感、使用に当たり痛みや不快感が無いよう適切なソケットの製作に取り組んだ。乳幼児の患者については、義手に慣れる必要から比較的軽い装飾用義手を付けることから始め、小児患児4人に筋電義手の訓練を開始した。公費の認定は、障害者総合支援法による認定1名となった。また自宅における日常生活面での義手の使用状況の把握や新型コロナウイルス感染症の感染防止の観点から、WEB会議システムを利用したリモート訓練を併用した。

ロボットを活用したリハビリテーションでは、主に脊髄損傷の患者を対象に ReWalk や HAL[®]、ExoAtlet を活用した歩行訓練を行った。本年度は、新型コロナウイルス感染症の影響で外来リハが制限されたため、実施件数は減少した。なお、ReWalk については企業の日本での事業撤退に伴い2021年11月をもって終了とした。

今後、再生医療が臨床適応された場合には、ロボットを活用したリハビリテーションが有効であると考えており、プロトコルの構築に向け引き続き検討をしていく。

ア 相談者の状況

区 分	今年度累計	
	件数	構成比
個 人	6	33.3%
本 人	1	5.5%
家 族	5	27.8%
福祉関係施設	0	-
医療機関	0	-
大学・研究機関	3	16.7%
企 業	7	38.9%
国	2	11.1%
地方自治体	0	-
その他	0	-
合 計	18	100.0%

イ 相談内容

項 目	今年度累計	
	件数	構成比
筋電義手	6	33.3%
ロボットリハビリの実施について	3	16.7%
実証実験の実施について	8	44.4%
さがみロボット産業 特区関係	1	5.5%
さがみロボット産業 特区以外の実証実験	7	38.9%
その他	1	5.6%
合 計	18	100.0%

(6) さがみロボット産業特区等への協力

県による県民生活の安全・安心の確保及び地域社会の活性化を実現するための「さがみロボット産業特区」における生活支援ロボットの実証実験の場としてリハセンターが位置づけられている。事業団として、リハビリに役立つロボットの実用化に向けて、実証実験の協力を行い、リハビリテーションにおける効果検証や、製品に対する評価・改善点の提言を行った。また、県や市のロボット産業に関する協議会等に委員協力を行った。

表1 主な開発支援・実証実験等

製品名	企業名・所管課	ロボットの概要	協力内容
歩行支援ロボット 「ReWalk」	(株) 安川電機 (産業振興課)	腕時計型の指示器と角度センサーにより、自分の意志を反映した歩行を可能とするロボット。脊髄障害により起立や歩行が出来ない人の立位や歩行をサポートする。	患者に装着しリハビリテーション効果の評価をはじめ、病院職員による改善点の提言 (神奈川リハ病院)
ロボットスーツ HAL®	サイバーダイニング (株) (高齢福祉課・介護ロボット普及推進センター事業)	人が身体を動かそうとした時の皮膚表面に現れる微弱な生体電位信号により各部のモーターが駆動し、身体機能を拡張、増幅、支援する。不全麻痺の脊髄障害、脳卒中患者の歩行支援を行う。	患者に装着しリハビリテーション効果の評価をはじめ、病院職員による改善点の提言 (神奈川リハ病院)
パワーアシスト ハンド	(株) エルエーピー (産業振興課)	脳卒中、脳外傷による手指の関節拘縮予防及び手の麻痺に対するリハビリ補助装置。空気の圧力により伸縮するベローズ(蛇腹)を利用し、手指の屈伸、開閉動作の反復他動運動を行うリハビリ支援ロボット	患者に装着しリハビリテーション効果の評価、自主トレーニングでの活用、職員による評価・改善点の提言 (神奈川リハ病院)
空間認知に障がいがある方への誘導システム	LOOVIC (産業振興課)	腕時計型の装置により行きたい場所へ手を引かれるように案内できる支援ロボット	高次脳機能障害の方が利用した場合を想定しての評価、ニーズ、改善点の提言 (神奈川リハ病院)

(7) 障害者スポーツの支援

ア かながわ障害者スポーツ支援部門 Kanagawa Para-Sports Support Project (K P S P) の取組

神奈川県における障害者スポーツ・競技・レジャーの拠点として、当院の患者に向けた障害者スポーツ・競技・レジャーに関する医療的支援や情報提供、各競技団体と連携し、障害者のスポーツ・競技・レジャーへの参加と継続につながる総合的な支援を行う取組である。障害者スポーツ・競技・レジャー等に携わる職員の経験や情報を集約し、障害者スポーツ・競技・レジャーを担う団体とともに普及・啓発を目指すとともに、それら情報を発信していくことを目指している。

特に本年度は障害者スポーツ推進プロジェクトの実施に伴い、障害者スポーツ体験の当日の実施にあたり運営側スタッフとは別に49人のスタッフが協力した。

イ 障害者スポーツ推進プロジェクト

本年度は、スポーツ庁の委託事業である「障害者スポーツ推進プロジェクト(障害者スポーツ用具活用促進事業)」に応募し採択された。これまでの2年間は、県スポーツ局が公募して当院が受託してきたが、本年度は直接国が公募したものを受託した。

この事業の目的は、障害者（児）の障害者スポーツを通じた社会参加を促すため、障害者スポーツ参加のきっかけとなる機会の提供と参加継続を支援するための拠点構築である。そのために、用具や環境の整備、実施体制の構築の後、障害の有無に限らず多くの方が障害者スポーツに興味をもつためのきっかけとなりうる機会を提供するために障害者スポーツの体験会を実施した。

(ア) 契約概要

- ① 契約金額 6,796,002 円
- ② 請求金額 6,743,811 円
- ③ 契約期間 令和3年12月3日～令和4年3月31日

(イ) 用具の整備

車いすバスケットボールと車いすテニス、バドミントン、陸上、自転車のそれぞれの競技用車椅子やスポーツ用義足、ハンドサイクル、二人乗り用タンDEMサイクル等の整備を行った。

(ウ) 障害者スポーツ体験会の実施

本事業では、障害の有無に限らず多くの方が障害者スポーツに興味をもつためのきっかけとなりうる機会を提供するために、入院・通院患者を対象とした障害者スポーツの体験と地域在住で障害者スポーツに興味・関心を持つ方等を対象とした体験会の実施を計画した。入院・通院患者を対象とした障害者スポーツの体験は、リハビリテーションの一環で行う体育訓練において、車いすバスケットボール、車いすテニス、バドミントン、陸上競技、自転車競技の体験をした。退院患者や地域で生活をしている障害者（児）とその家族、近隣住民等を対象とした障害者スポーツの体験会については「かなりは リハ工学 福祉機器 フェスティバル」として3月19日（土）荻野運動公園で行うことを計画した。厚木市の後援を得て、厚木市が400名規模で開催するスポーツイベントと同時開催をすべく調整を行ってきたが、新型コロナウイルスの感染拡大によるまん延防止等重点措置の適用により不特定多数を対象とする本体験会は中止となった。

こうしたことから、日程を 2022 年 3 月 19 日～21 日、及び 26 日と延長し、事前申し込み者のみを対象に人数を制限した「障害者スポーツ体験会」を実施した。会場は 3 月 19 日～21 日は神奈川県リハビリテーション病院体育館と 100m 走路、3 月 26 日を厚木市荻野運動公園陸上競技場とした。

体験会は、障害者 15 名、障害児 8 名、一般参加者 19 名であり、競技用の車椅子等を用いた 5 競技（車いすバスケットボール、車いすテニス、バドミントン、陸上競技、自転車競技）とした。当院の PT やエンジニア、義肢装具士が参加者の身体状況にできるだけ適合する機器を選定し、フットサポート高の調整や車椅子用クッションの選択、体幹パッドや体幹ベルトの装着などを実施した上で、機器の操作説明、競技紹介、体育指導員による準備運動と競技体験を実施した。体験会終了後には、アンケートを実施し本事業の成果について検討を行った。



(8) 2020年東京オリンピック・パラリンピックへの協力

2020年開催予定であった東京オリンピック・パラリンピックは新型コロナウイルスの世界的な流行を受け1年延期した2021年に開催となった。

当院が推薦した患者2名(先天性前腕欠損の筋電義手ユーザーと脊髄損傷者の各1名)が聖火ランナーに選考された。特に脊髄損傷者は完全麻痺であったが、外骨格型ロボットのRewalkを利用した立位走行による参加に向け調整をした。東京オリンピック・パラリンピック競技大会組織委員会では、障がいによりトーチを手で保持することができない方に向けたトーチ保持用アタッチメントを用意したが、障がい者本人の実装により課題を洗い出し、聖火リレー担当者と協働しアタッチメントの改良を行った。聖火リレーは感染拡大防止のためトーチキスによるセレモニーに変更になったが、大会当日も当院スタッフが介助に入るなど支援を行った。



(9) メディアを活用した情報発信

NHK総合テレビのドキュメンタリー番組である「病院ラジオ」に当院が取りあげられ2021年9月20日に放送された。

疾病や事故などにより当院でリハビリテーションを受けている方7人とそのご家族が出演され、自身の体のこと、支えてくれている方への言葉や思い、これからの夢などがサンドウィッチマンのトークとともに全国に届けられた。



4 地域リハビリテーション支援センター事業

地域リハビリテーション支援センターは、地域における障害者・高齢者等へ適切なりハビリテーションサービスを円滑に提供するための業務を行っている。このため二つの支援室を設置している。地域支援室では、県委託事業である神奈川県リハビリテーション支援センター事業及び地域リハビリテーション支援に関連する活動を行っている。県委託事業ではリハビリテーションに関する相談対応及び情報提供、リハビリテーション従事者を対象とした人材育成、地域リハビリテーションに関する調査、関係機関の連携を推進する業務等を行っている。地域リハビリテーション支援事業ではリハビリテーション専門職、福祉関係職、介護関係職、医療関係職を対象とした人材育成研修、地域リハビリテーションに関する支援等を行っている。また、高次脳機能障害支援室では県委託事業である「高次脳機能障害支援普及事業」の支援拠点機関として支援コーディネーターと心理判定員が配置されており、高次脳機能障害者への相談支援、普及啓発活動、研修事業等を行っている。

(1) リハビリテーション専門研修（地域リハビリテーション支援事業）

医療・保健・福祉・介護専職を対象とした研修で、2021年度は14コースの研修を計画した。しかし、新型コロナウイルス感染拡大防止のため、5コースの研修を中止した。実施した9コースの研修は全てオンラインに変更して実施した。受講者延数は、外部受講者274名、事業団職員40名で総受講者延数は314名であった。

研修アンケートでの4段階評価の平均は3.8であった。

NO.	研修名		受講方法	開催日		定員	外部 受講者数	内部 受講者数	総受講 者延数	評価/4点
1	知的障害者の身体機能の低下への対応		オンライン	6月8日	火	30人	43名	0名	43名	3.8
2	脊髄損傷者に対する基礎知識と支援の実践		オンライン	7月15日	木	30人	26名	4名	30名	3.8
3	排泄ケアの知識と実践		オンライン	7月21日	水	30人	35名	17名	52名	3.8
4	からだにやさしい介助入門	移乗動作編	オンライン	10月12日	火	30人	38名	0名	38名	3.9
5	褥瘡予防セミナー		オンライン	10月19日	火	40人	58名	4名	62名	3.8
6	コミュニケーション支援の実践		オンライン	10月30日	土	30人	21名	4名	25名	3.8
7	PT・OTのための臨床動作分析		対面	11月3日		中止				
8	視覚障害のある方への支援		対面	1月26日		中止				
9	脳血管障害のリハビリテーションの実践		オンライン	1月29日	土	16人	15名	9名	24名	3.8
10	セラピストのためのハンドリング入門		対面	2月5日		中止				
11	からだにやさしい介助入門	ポジショニング編	オンライン	2月9日	水	20人	16名	0名	16名	3.7
12	障がいのある方への在宅就労支援		オンライン	2月19日	土	30人	22名	2名	24名	3.9
13	摂食嚥下障害のリハビリテーションの実践		対面	2月23日		中止				
14	脳血管障害のリハビリテーションの実践	下肢装具編	対面	3月5日		中止				
合計				開催回数	14回	256名	274名	40名	314名	3.8

(2) 地域リハビリテーション支援関連活動

ア 「かながわ地域リハビリテーション支援連絡会」政令市のリハセンターとの連絡会

平成24年度より横浜市総合リハビリテーションセンター、川崎市北部リハビリテーションセン

ンター、れいんぼう川崎、川崎市中部リハビリテーションセンター、相模原市更生相談所と情報交換等を目的に連絡会を開催している。今年度は新型コロナウイルス感染拡大防止のため、オンラインで実施した。開催日とテーマは以下のとおりであった。

日時	開催形式	テーマ
令和3年9月17日	オンライン	最近の福祉用具に関する情報交換

イ 地域医療介護連携会議等への参加

1) 「神奈川県小児等在宅医療推進会議」(2回)、在宅療養を行う医療依存度の高い小児に対して医療福祉教育等の関係機関が連携し小児の在宅医療を支える体制を図ることを目的とした推進会議、および横須賀市における実務担当者会議に出席した。県小児等在宅医療推進会議は神奈川リハセンターより小児科医、地域リハ支援センター所長が出席した。

2) 「自立支援協議会」(県、保健福祉圏域、市町村)

- ・神奈川県障害者自立支援協議会 2回
- ・神奈川県障害保健福祉圏域事業調整会議 3回
- ・湘南東部障害保健福祉圏域自立支援協議会 2回
- ・湘南西部障害保健福祉圏域自立支援協議会 1回
- ・県西障害保健福祉圏域自立支援協議会 1回

ウ 保健福祉事務所への難病患者支援研修等の協力

例年、県内の保健福祉事務所に対し難病支援に関する会議や研修会等への協力を行っているが、今年度も、昨年に続き新型コロナウイルス感染拡大防止のため全て中止となった。

(3) 神奈川県リハビリテーション支援センター事業 (県委託事業)

ア リハビリテーションの相談対応・情報提供

1) リハビリテーション専門相談

リハビリテーション専門相談は、リハビリテーションを必要とする高齢者・障害者が住みなれた地域で自立した生活が送れるよう、当支援センターの専門スタッフが市町村及び地域のリハ関係機関と協働して総合相談・情報提供・技術支援などの支援活動を実施するものである。目的は課題の解決のみならず、相談事例を通して医療・介護・福祉の連携を図ることで、地域の状況に応じたリハシステムの構築を目指す。地域の支援者との協働は地域におけるリハに関する相談や調整を行う人材育成にも関与するものである。相談支援の活動では制度間の枠を超えた多職種・多機関による包括的アプローチを行うことで、地域にあるリハ資源を積極的に活用し、自立支援の観点を基本にしたケアプランや個別支援計画の作成などに寄与する。

今年度の特徴として、新型コロナウイルス感染拡大防止による相談に対する訪問回数の減少が挙げられる。対策として、ICTを活用したオンライン相談を開始した。

リハ専門相談対応件数	件数	構成比
電話	101	79.6%
訪問	12	9.4%
来所 面接	5	3.9%
オンライン	8	6.3%
メール・その他	1	0.8%
合計	127	100%

リハ専門相談依頼元	件数	構成比
障害者施設	26	20.6%
本人・家族	24	18.9%
居宅介護支援事業所	19	15.0%
障害者相談支援事業所	15	11.8%
訪問看護事業所	12	9.4%
地域包括	8	6.3%
医療機関	8	6.3%
高齢者施設	5	3.9%
市町村	4	3.1%
保健福祉事務所	4	3.1%
訪問介護事業所	0	0%
障害者更生相談所	0	0%
教育機関	0	0%
その他	2	1.6%
合計	127	100%

保健福祉圏域相談件数	件数	構成比
県央	61	48.1%
湘南西部	14	11.0%
横須賀・三浦	14	11.0%
県西	11	8.7%
湘南東部	6	4.7%
相模原市	8	6.3%
横浜市	7	5.5%
川崎市	4	3.1%
県外	2	1.6%
合計	127	100%

リハ専門相談障害別	件数	構成比
神経・筋疾患	28	22.1%
知的障害	24	18.9%
視覚障害	22	17.3%
脊髄障害	11	8.7%
後天性脳損傷（除CVA）	10	7.9%
脳血管障害	9	7.1%
脳性麻痺	6	4.7%
骨関節疾患	5	3.9%
不明	0	0%
その他	12	9.4%
合計	127	100%

2) 地域への広報活動

専門相談件数減少に対する対策として、地域を訪問し、事業説明を行った。

対象地域：湯河原町、箱根町

対象理由：リハビリテーション関連事業所等が少ない。

過去の相談件数が極めて少ない。（令和2年度0件）

- 訪問先： ① 湯河原町障害福祉課
 ② 湯河原町地域包括支援センター
 ③ 箱根町地域包括支援センター

3) 情報提供

ホームページ上で県内のリハビリテーション関係機関情報、リハビリテーション専門研修の開催案内及び募集や、当支援センターで行っている事業の情報発信を目的に広く情報の提供に努めている。広報誌「地域リハビリテーション支援センターだより」はA3判両面で、研修や専門相談の事例紹介などを掲載し県内70機関へ年6回配布した。また、ホームページにも掲載している。令和3年度のホームページへのアクセス総数は49,602件であった。

新型コロナウイルスまん延による外出機会減少による運動不足減少対策として、ホームページ

上に、「お役立ち情報」動画4本（①靴下をはくための自助具の紹介。②呼吸運動。③手のリハビリ、食事編。④自宅でできる簡単な体操。）を動画配信サービス（無料）にて公開した。総視聴回数は11,585回であった。

イ リハビリテーション従事者を対象とした研修

1) 地域リハビリテーション連携構築推進事業（新規）

① 基本計画

県内2カ所において各2回の研修を行う。

対象地域

厚木市及び小田原市を対象に調整した。

経過

新型コロナウイルス感染症まん延防止等重点措置発令による調整中断があり、厚木市においては、調整困難と判断。小田原市においてはオンラインによる開催及び県西地区2市8町を対象に1回開催で関連団体（小田原地区訪問看護ステーション管理者連絡会、ケアネットOHMY、神奈川県地域リハビリテーション3団体協議会）の合意を得る。

② 小田原市における地域リハビリテーション連携構築推進研修実施報告

実施日：令和4年3月10日（木）

場所：ARS足柄リハビリテーションサービス（小田原市堀之内）を会場にオンラインライブ配信

配信方法：Zoomミーティング（参加上限100名）

開催時間：18:00～20:00

参加人数：91名（常時接続80名前後）

参加費：無料

テーマ：「小田原市におけるリハビリテーション情報提供書を考える～多職種が共有できる情報とは～」

プログラム

講演1 訪問看護ステーションへのリハビリテーションに関するアンケート調査結果から現状分析と課題の報告

講演2 欲しいリハビリテーション情報とは？訪問看護師の立場から

講演3 欲しいリハビリテーション情報とは？介護支援専門員の立場から

講演4 欲しいリハビリテーション情報とは？地域で活動するセラピストの立場から
ディスカッション

評価：3.7/4.0

ウ 地域リハビリテーションに関する調査等

県内（政令市を除く）リハビリテーションに係る連携についての課題分析のためのアンケート調査を実施した。

① 目的

訪問看護ステーションにおけるリハビリテーションに関する課題やニーズの調査を行い、神奈川県の実業であるリハビリテーション従事者等に向けた相談対応・情報提供並びにリハビ

リテーション従事者等と対象とした研修（地域リハビリテーション連携構築推進事業）の参考とするため。

② 調査概要

調査地域：神奈川県政令市を除く市町村

調査対象：訪問看護ステーション 264 事業所

調査期間：令和3年9月1日～9月30日

③ 調査方法：郵送によるアンケート形式

④ 結果：回収 117 件 回収率 44.3%

⑤ 結果の報告：以下の事業所及び個人へ配布

- ・ 県及び政令市を除く市町村関係部署並びに各保健福祉事務所
- ・ アンケート回答事業所
- ・ 小田原市を含む県西2市8町の地域リハビリテーション関連事業所
- ・ 神奈川県在宅医療推進協議会及びリハビリテーション部会各委員

(4) 高次脳機能障害支援普及事業

障害者総合支援法に基づく支援拠点機関として高次脳機能障害支援普及事業を行っている。拠点機関の支援内容の概要として、地域リハビリテーション支援センターでは、高次脳機能障害相談支援コーディネーターを3名配置し、個別支援、地域支援、研修、地域連携を柱とした事業を実施している。

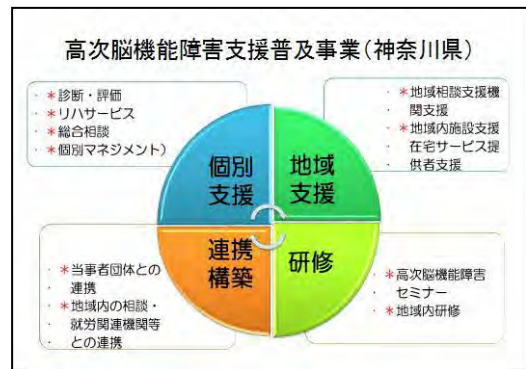

ア 相談支援

1) 個別支援の状況

相談依頼元の相談件数（重複）

区分	件数	構成比
本人・家族	53	33.3%
医療機関（外来含）	58	36.5%
地域相談窓口	32	20.1%
障害者施設	3	1.9%
市町村	2	1.3%
介護保険関係機関	7	4.4%
家族会	1	0.6%
その他	3	1.9%
合計	159	100.0%

相談内容別の相談件数（重複）

区分	件数	構成比
経済・制度利用	697	23.8%
生活課題への対応	845	28.8%
家族支援	409	13.9%
就労・教育等	292	9.9%
福祉サービス・社会資源	312	10.6%
リハ訓練（通プロ含）	168	5.7%
医療	200	6.8%
補装具	14	0.5%
福祉機器・用具	1	0.0%
医療機関紹介	1	0.0%
看護・介護方法	0	0.0%
住宅改修	0	0.0%
その他	0	0.0%
合計	2939	100.0%

障害別の相談件数

区分	件数	構成比
脳卒中	59	37.1%
成人外傷性脳損傷	63	39.6%
小児脳損傷	6	3.8%
神経難病	0	0.0%
脊損・頸損	0	0.0%
骨・関節疾患	0	0.00%
不明	3	1.9%
その他（低酸素脳症等）	28	17.6%
合計	159	100.0%

相談に対する保健福祉圏域別の件数

区分	件数	構成比
横浜	39	9.6%
川崎	24	5.9%
相模原	42	10.3%
県央	80	19.7%
横三	37	9.1%
湘南東	60	14.8%
県西	32	7.9%
湘南西	51	12.6%
県外	40	9.9%
不明	1	0.2%
合計	406	100.0%

2) 巡回相談事業

- ① 小田原（おだわら障がい者総合相談センター）：第1金曜日 14時から 15時30分
- ② 相模原（プラスかわせみ）：第1土曜日 10時から 12時（当事者会・家族会）
- ③ 大和（大和市障害者自立支援センター）：第2水曜日 14時から 15時30分
- ④ 伊勢原（ふくじゅ）：第2金曜日 13時30分から 15時30分
- ⑤ 藤沢（チャレンジII）：第3水曜日 13時から 14時30分（家族会）
- ⑥ NPO 法人脳外傷友の会ナナ会 就労を考える会（スペースナナ）：年2回土曜日

令和3年度は新型コロナウイルス感染症拡大防止により、藤沢市は8月、大和市は9・1・2月が中止となった。

イ 普及・啓発

1) 研修会の開催

研修名	対象者	開催日	開催場所
高次脳機能障害セミナー （理解編）	限定無し	8月26日（土）	オンライン開催

2) 神奈川県高次脳機能障害相談支援体制連携調整委員会

高次脳機能障害者に関する地域支援ネットワークの充実を図るため、神奈川県高次脳機能障害相談支援体制連携調整委員会を開催した。

- ・日時：令和4年2月7日（月）15:00～17:00 ・場所：オンライン開催

(委員会の構成員)

区 分	所 属
当事者団体	NPO 法人脳外傷友の会ナナ
学識経験者	関東学院大学 社会学部現代社会学科
職域団体 専門支援機関等	神奈川県障害者職業センター、医療ソーシャルワーカー協会、かながわ障がいケアマネジメント従事者ネットワーク、神奈川県障害者自立支援協議会（愛名やまゆり園）
横浜市	横浜市総合リハビリテーションセンター
川崎市	川崎市北部リハビリテーションセンター
相模原市	相模原市高齢・障害者福祉課 障害福祉班
県の機関	健康医療局県立病院課、福祉子どもみらい局福祉部障害福祉課 精神保健福祉センター、総合療育相談センター
作業部会	神奈川県高次脳機能障害支援ネットワーク連絡会
リハセンター	地域リハビリテーション支援センター所長ほか2名
計	17名

ウ 研修関係事業

1) 研修会の開催

研修名	対象者	開催日	開催場所
高次脳機能障害セミナー (小児編)	医療・福祉・職業・行政等の分野で 障害福祉に関わっている者	7月10日(土)	オンライン開催
高次脳機能障害セミナー (実務編)	医療・福祉・職業・行政等の分野で 障害福祉に関わっている者	12月11日(土)	オンライン開催
高次脳機能障害セミナー (就労支援編)	MSW, PSW, 相談支援従事者、 ハローワーク等の職員	1月22日(土)	オンライン開催

2) 県内研修会への講師派遣

- ① 5月17日 身体障害者・知的障害者担当新任職員研修
- ② 6月16日 藤沢家族会研修会
- ③ 7月30日 精神保健福祉基礎研修
- ④ 8月5日 楽庵勉強会
- ⑤ 9月11日 相模原市高次脳機能障害講演会
- ⑥ 11月5～11日 県社会福祉協議会研修：本人の意思決定を支えるために～障害の理解～
- ⑦ 12月2日 貴峯荘研修会
- ⑧ 5月18日 ⑨ 7月16日 ⑩ 10月29日 ⑪ 3月2日：スペースナナ職員研修会

3) 事例検討会

- ① 4月23日 ゆんるり事例検討会：参加者8名（福祉職8名）
- ② 7月9日 相模原市事例検討会：参加者21名（障害福祉施設支援員9名、相談支援専門員5名、看護師3名、OT1名、CM1名、行政1名、MSW1名）
- ③ 9月13日 寒川町事例検討会（オンライン）：参加者13名（相談支援専門員10名、行政2名、保健師1名）
- ④ 9月17日 藤沢市事例検討会（オンライン）：参加者33名（CM11名、障害福祉相談員8名、MSW6名、SW3名、主任CM2名、地域包括相談員2名、PSW1名）
- ⑤ 1月21日 相模原市事例検討会（オンライン）：参加者19名（支援員6名、相談支援専門員4名、管理者4名、ケアマネ2名、保健師1名、行政職1名、GH世話人1名）
- ⑥ 2月17日 藤沢市事例検討会（オンライン）：参加者17名（介護支援専門員8名、就労支援員5名、相談支援専門員2名、生活支援員2名）

4) ネットワーク育成事業：高次脳機能障害支援ネットワーク連絡会

- ① 第1回 高次脳機能障害支援ネットワーク連絡会
 - ・日時：令和3年7月15日（木）10時から12時
 - ・場所：オンライン開催
- ② 第2回 高次脳機能障害支援ネットワーク連絡会
 - ・日時：令和4年1月26日（水）15時から17時
 - ・場所：オンライン開催

エ 国との連携

1) 全国高次脳機能障害相談支援コーディネーター会議

- ① 令和3年6月23日：オンライン開催
- ② 令和4年2月25日：オンライン開催

2) 関東甲信越東京ブロック合同会議

- ① 令和3年11月5日：オンライン開催

オ その他の関連事業

1) 連携構築

① 政令指定都市との連携

政令指定都市在住者への支援が多いことなど政令指定都市内の中心的機関との連携支援の必要性が高い状況にある。そのため、横浜市総合リハビリテーションセンター、川崎市北部リハビリテーションセンター、川崎市中部リハビリテーションセンター、川崎市南部リハビリテーションセンター、れいんぼう川崎、高次脳機能障害地域活動センター、相模原市高齢・障害福祉課障害福祉班、かわせみ会と定期的な情報交換会を実施した。

開催日	開催場所	参加機関
7月 1日 (木)	オンライン会議	<ul style="list-style-type: none"> 横浜市総合リハセンター (コーディネーター) 川崎市北部リハセンター (SW) 川崎市中部リハセンター (SW、心理、行政)
12月 7日 (火)	オンライン会議	<ul style="list-style-type: none"> 川崎市南部リハセンター (SW、行政) れいんぼう川崎 (SW) 高次脳機能障害地域活動支援センター (SW) 相模原市高齢・障害者福祉課障害福祉班 かわせみ会 (相談員) 神奈川県総合リハセンター (コーディネーター) 神奈川県障害福祉課

② 自立支援協議会との連携

高次脳機能障害者支援の広域的・専門的相談支援機関として圏域事業調整会議および障害保健福祉圏域自立支援協議会へ参加している。

○令和3年度障害保健福祉圏域事業調整会議

日時	場所	内容
7月 5日 (月)	アミューあつぎ	各圏域ナビからの事業実施状況報告 県障害福祉課および専門機関より情報提供
10月 29日 (木)	アミューあつぎ	
1月 18日 (火)	プロミティーあつぎ	

○令和3年度障害福祉圏域・地域自立支援協議会

日時	場所	内容
7月 26日 (月)	県西 (ハイブリッド)	圏域ネットワーク形成事業の実施報告 各市町村自立支援協議会の実施状況 地域課題の報告及び意見交換等
7月 28日 (水)	湘南西 (オンライン)	
8月 8日 (日)	湘南東・県央 (書面)	
10月 22日 (金)	県西 (ハイブリッド)	
11月 5日 (金)	湘南東 (対面)	
2月 7日 (月)	県央 (書面)	
2月 16日 (水)	湘南西 (オンライン)	
2月 18日 (金)	湘南東 (書面)	
3月 18日 (金)	横三 (書面)	
3月 25日 (金)	県西 (ハイブリッド)	

③ 当事者団体との連携

「NPO 法人脳外傷友の会ナナ」の協力を得て神奈川リハビリテーション病院内の協働事業室にて入院・外来利用者などを対象にピアサポート支援や本人の活動支援を行い、必要に応じて地域リハビリテーション支援センターと連携した研修や個別支援を行っている。

5 厚木看護専門学校事業

昭和 43 年 4 月に厚木准看護婦学校として開校以来、令和 4 年 3 月で 54 年が経過した。「人間らしく共に生きるために」という社会福祉の理念に基づき、ヒューマニズムの精神を建学の理念としている。神奈川県内、特に県央地区で働く看護師の育成を図り、開校以来 4,322 人の卒業生を送り出している。

令和 3 年度は、看護学科（第 40 回生）86 人が入学した。同年度 3 月には、医療専門課程である看護学科（第 38 回生）70 人が卒業し、「専門士（医療専門課程）」の称号を付与した。また、同年度 2 月に実施された看護師国家試験に 70 人全員が合格した。

なお、令和 3 年度卒業生の就職及び進学状況は、県内医療機関への就職 68 人、助産師課程への進学 2 人である。

令和 4 年度入学の学生の応募状況は、看護学科（定員 80 人）236 人であった。応募に対する合格者の倍率は 2.5 倍となっている。令和 4 年 4 月には、看護学科（第 41 回生）85 人が入学した。

(1) 在籍者の状況（令和 4 年 3 月 31 日現在）

(単位 人)

区 分		年 度 当 初 在 籍 者 数	年 度 内 の 移 動		年 度 末 在 籍 者 数
学科	学年 (定員)		中途入学者数	中途退学者数	
看護学科	1 年 (80)	< 2 > 88	0	2	86 (1)
	2 年 (80)	< 4 > 87	0	0	87 (0)
	3 年 (80)	< 1 > 76	0	1	75 (0)
	計 (240)	< 7 > 251	0	3	248 (1)

注 年度当初在籍者数の< >書きは、留年者数で内書きとする。

注 年度末在籍者数の()書きは、年度末退学者数で内書きとする。

(2) 卒業生の就職等の状況 (単位 人)

区分	卒業 者数	就職者数			進学 者数	その他
		総数	県内	うち事業団		
			県外	-		
看護学科	70	68	68	19	2	0
			0	-		

(3) 応募者の状況

看護学科 (3年課程・全日制)

(単位 人)

区分	応募 者数	受験 者数	合格 者数	入学 者数	応募 倍率	合格率 (%)	入学率 (%)	卒業 者数	国家試験 合格者数	国家試験 合格率 (%)
38回生 (R1年度入学)	190	177	91	85	2.4	51.4	93.4	70	70	100.0
39回生 (R2年度入学)	204	190	93	86	2.6	48.9	92.5	-	-	-
40回生 (R3年度入学)	208	194	87	86	2.6	44.8	98.9	-	-	-
41回生 (R4年度入学)	236	232	95	85	3.0	40.9	89.5	-	-	-

6 地域の保健・医療・福祉への支援事業

本事業は、センターの持つリハビリテーションの専門機能を地域の関係機関、関係施設等に提供し、センターと各関係機関及び各施設等が相互に連携を図りながら、地域の保健・医療・福祉の向上を目指している。令和3年度は、地域への派遣延人数が25人で、研修事業等への派遣延人数が76人、実習等の受入延人数は1,218人であった。

区 分	事業分類	事業内容	実 績
I 地域保健・医療・福祉事業への支援	1 医学的判定・医学的指導への支援	(1) 医学的判定支援	厚木市 他3件 延9人
	2 医療・訓練事業への支援	医療・訓練協力	清川村 他2件 延14人
II 研修事業等	1 研修事業への協力（外部機関の専門職員研修会に講師派遣）	(1) 医療関係職員研修	公益社団法人神奈川県理学療法士会 他13件 延37人
		(2) 福祉関係職員研修	社会福祉法人神奈川県社会福祉協議会 他4件 延8人
		(3) 教育関係職員研修	神奈川県立秦野養護学校 延5人
		(4) 各種相談員・ホームヘルパー・ボランティア等研修	株式会社 アイシマ 他1件 延15人
		(5) 障害者・介護者（家族）研修	千葉県身体障害者福祉事業団 他2件 延3人
		(6) 一般住民	NPO法人 脳外傷友の会ナナ 他2件 延5人
		(7) その他	杏林製薬株式会社 他1件 延3人

区 分	事業分類	事業内容	実 績
II 研修事業等	2 専門職員養成事業等への支援	(1) 学生臨床実習受入 (2) 各種人材養成研修派遣 (3) 非常勤講師派遣 (4) 医療関係者実習受け入れ	(福祉部門) 町田保育専門学校 他 18 校 延 362 人 (神奈川リハ病院) 積善会看護専門学校 他 18 校 延 824 人 神奈川県 他 2 件 延 10 人 神奈川県立保健福祉大学 他 16 校 延 21 人 公益社団法人日本看護協会 延 1 人
III 障害者福祉行事等への支援	1 障害者スポーツ大会等への支援	身障者スポーツ大会への支援	神奈川県身体障害者連合会 他 6 件 延 21 人
IV 各種団体運営等への支援	1 各種団体運営等への支援	(1) 国、県、市町村等の公的機関への支援 (2) 民間団体等への支援	国立障害者リハビリテーションセンター 他 6 件 延 83 人 一般社団法人神奈川県介護支援員協会 他 5 件 延 12 人
V 調査研究事業等への支援	1 調査研究事業等への支援	調査研究事業等への支援	国立障害者リハビリテーションセンター 延 1 人
	2 各種委員会への支援	各種委員会への支援	厚生労働省障害者自立支援機器等開発評価委員会 他 7 件 延 18 人

7 職員確保対策事業

令和3年度の職員確保対策については、所属、職種ごとに補充対象を検討し、求人活動を行った。採用者76人の職種別内訳では、看護職員が最も多く30人（39.4%）となっている。

医師の確保については、大学医局との連携強化を模索するとともに、採用が困難な診療科医師を民間の紹介業者を活用し確保を行った。また、看護職員の確保については、年間を通して適正な医療サービスの提供ができるよう、退職者の補充に加え出産休暇、育児休業等で勤務に就くことができない職員数を加味し、採用を行った。

今後も採用が困難な医師等の安定的な確保に力を注いでいく考えである。

(1) 職員充足状況

(単位 人)

区分		職種別	総数	職種別内訳						
				医師	看護職員	理学療法士	作業療法士	指導員	その他の職員	
定員			658	44	221	51	38	148	156	
現員	正	令和2年度末現在人員	624	36	248	53	35	137	115	
		令和3年3月31日退職	(58)	(11)	(20)	(3)	(3)	(12)	(9)	
		令和3年度採用	76	14	30	6	5	13	8	
		令和3年度退職	29	2	17	2	0	4	4	
		職種変更	0	0	1	0	0	0	▲1	
	規	令和3年度末現在人員	613	37	242	54	37	134	109	
		令和4年3月31日退職	(55)	(9)	(24)	(4)	(4)	(10)	(4)	
		臨時	令和3年度末現在人員	72	1	2	8	0	12	49
		計	685	38	244	62	37	146	158	
	過不足数			27	▲6	23	11	▲1	▲2	2
充足率 (%)			104.1	86.4	110.4	121.6	97.4	98.6	101.3	

注 令和4年3月31日退職欄の()書きは、令和3年度末現在人員の内書きとする。

(2) 学資金等の貸付事業の状況

区分	学資金貸付 (厚木看護専門学校)		学資金貸付 (外部養成校)		計	
	人員	金額 千円	人員	金額 千円	人員	金額 千円
看護師	42人	36,540	4人	2,400	46人	38,940

注 看護師に対する学資金等は厚木看護専門学校生は月額70千円、外部養成校学生は月額50千円の貸し付けである。

注 厚木看護専門学校生の貸し付け金額は前年度遡り貸し付け分を含む。

(3) こども園保育状況

(単位 人)

区分	3歳未満児	3歳以上児	合計
R2年度末在園児数	4人	2人	6人
R3年3月31日 卒園・退園児数	▲2人	0人	▲2人
R3年4月1日 クラス編成異動児数	2人	2人	4人
R3年度入園児数	3人	2人	5人
R3年度退園児数	0人	▲2人	▲2人
年度末在園児数	5人	2人	7人

8 職員福利厚生事業

令和3年度の状況は、次のとおりである。

(1) 職員宿舎入居状況

(令和4年3月31日現在)

区 分	宿舎名	内 容	戸または室数	入居数	入居率 (%)
単身者用宿舎	もえぎ寮 ※	ワンルーム	15	0	0.0
単身者用宿舎	レオパレス等	ワンルーム	13	13	100.0
世帯者用宿舎	七沢アパート	3DK	48	18	37.5
合 計			76	31	40.8

※令和4年3月31日で、もえぎ寮は契約満了

(2) 健康診断実施状況

種 別	実 施 月	対 象 者 数	受診者数	受診率 (%)	要精検者
一般定期健康診断					
定期健康診断	第1回 7月	722	708	98.1	84
特定業務従事者健康診断	第2回 1月	572	555	97.0	94
雇用時健康診断	雇用時	60	60	100.0	4
特別定期健康診断					
有機溶剤等取扱者検診	第1回 7月	1	1	100.0	0
	第2回 1月	1	1	100.0	0
電離放射線業務従事者検診	第1回 7月	19	19	100.0	2
	第2回 1月	19	19	100.0	10
被曝線量測定	年12回		288	-	
臨時健康診断					
B型肝炎予防検診 (抗原、抗体検査)	7月	対象全職種 95	95	100.0	-
	雇用時	中途採用者 0	0	-	-
B型肝炎予防ワクチン接種	第1回 8月	(希望者) 36	36	100.0	-
	第2回 9月	36	36	100.0	-
	第3回 1月	35	35	100.0	-
インフルエンザ予防ワクチン接種	11月	(希望者)	626	-	-
婦人科系検診 (乳・子宮がん検診)	9月、10月	(希望者)	180	-	-
腹部超音波検診	1月	(希望者)	57	-	-
免疫4種抗体検査	7月	対象全職種 55	55	100.0	-
	雇用時	中途採用者 0	0	-	-
人間ドック					
事業団職員	10月～12月	(希望者)	80	-	-
一般衛生管理					
検 便	栄養士年24回		147	-	-

(3) 貸付事業の状況

区 分	人 員	貸 付 額	1 人 平 均
一 般 貸 付	7 人	8,242 千円	1,177 千円
特 別 貸 付	1 人	6,520 千円	6,520
計	8	14,762	1,845

9 経営計画に基づく取組状況

平成 28 年度からリハセンターの第二期指定管理期間が始まり、事業団は指定管理者として引き続き選定された。これを契機に、事業団は、平成 28 年 3 月にこれからの 10 年に向けリハセンターの役割・機能発揮と安定的な事業継続が図れるよう経営計画を策定した。

(1) 病院の取組状況

令和 3 年度は依然、新型コロナウイルス感染症の影響がある中、中和抗体療法の実施、高齢者及び医療従事者、さらに福祉施設の入所者に加え小児を対象にしたワクチン接種の実施など神奈川県感染症拡大防止対策による施策に積極的に協力を行った。

感染リスクを見過ごせない中、感染制御室・地域連携室を中心に患者の受け入れを行い、テレビ会議システムを利用した事前の入院相談を行うなど、感染対策に努めた上で、利用者サービスを低下させずに患者確保を行う取組に注力した。また、リハビリ訓練では感染対策に充分留意した上で入院患者だけではなく、外来患者に対しても 70%程度の割合で訓練を実施した。

厚生労働省が 2015 年よりスタートした「特定行為に係る看護師の研修制度」による特定行為研修の受講を看護師が修了した。特定看護師は患者の全身管理や麻酔管理において今後の活躍が期待される。給与改定による給与費削減や徹底した感染対策の継続などにより現場で働く職員の負担感が増し疲弊する中、専門性維持向上の支援、医師の働き方改革、処遇改善など魅力ある職場づくりが求められている。年度内に感染症対策事業の補助金を感染症対応処遇改善手当として職員に支給することが決定した。職員の不断の努力を評価する実質的な取り組みとなる。処遇改善の他、研修研究費の支援など、専門性を高め患者に提供する医療の質の向上に繋がる取組は次年度以降も継続して実施する必要がある。

(2) 福祉施設の取組状況

令和 3 年度は福祉施設においても前年度に続き新型コロナウイルス感染症の感染拡大の影響により感染予防対策を慎重に取り組み運営に臨んだ。このことにより、短期入所及び通所利用の制限を継続せざるを得ず、施設ごとのばらつきはあったが全体としては利用率 80%を下回った。しかしながら、職員の感染予防対策及び利用者の協力により、幸い施設内での利用者感染及び施設内クラスターは発生することなく、利用者の安全な生活を維持継続することができた。家庭復帰率については、七沢学園児童、七沢学園成人、七沢自立支援ホームとも、グループホームや日中活動の場など移行先の事業所と感染対策を検討しながら調整を行い概ね目標を達成することができた。利用者満足度は、利用者に対し外泊や外出等の制限に協力を求めたが、多くの利用者に理解をしていただき、昨年度より若干満足度は向上した。また、地域支援においても、感染予防を徹底し児童においては児童相談所と連携のもと多くの利用者を受け入れた。コロナ対策を継続しながらの運営で職員と利用者の努力に感謝する 1 年となった。

■令和3年度事業計画の数値目標と実績

区分		令和3年度 目標①	令和3年度 実績②	差異 ②-①	令和2年度 実績③	差異 ②-③
学園 児童	家庭復帰率	81.0%	88.9%	7.9%	77.8%	11.1%
	強度行動障害者 (1日当たり受け入れ人数)	2.0人	1.0人	▲ 1.0人	1.0人	0.0人
	集中療育 (年間実利用者数)	8.5人	4.0人	▲ 4.5人	4.0人	0.0
	1日平均利用者数	29.4人	26.6人	▲ 2.8人	26.3人	0.3人
	利用率	98.0%	88.8%	▲ 9.2%	87.5%	1.3%
学園 成人	家庭復帰率	61.0%	100.0%	39.0%	80.0%	20.0%
	医療重度障害者 (1日当たり受け入れ人数)	3.0人	5.0人	2.0人	5.0人	0.0人
	強度行動障害者 (1日当たり受け入れ人数)	6.0人	6.0人	0.0人	6.0人	0.0人
	1日平均利用者数	27.9人	29.0人	1.1人	29.5人	▲ 0.5人
	利用率	93.1%	96.6%	3.5%	98.4%	▲ 1.8%
学園	満足度	3.1点/4点	3.4点/4点	0.3点	3.2点/4点	0.2点
療育園	超・準超重症児 (1日当たり受け入れ人数)	10.0人	11.6人	1.6人	11.4人	0.2人
	中短期入所 (1日当たり受け入れ人数)	5.8人	0.0人	▲ 5.8人	1.7人	▲ 1.7人
	満足度	3.7点/4点	3.8点/4点	0.1点	3.9点/4点	▲ 0.1点
	1日平均利用者数	34.0人	35.8人	1.8人	35.0人	0.8人
	利用率	97.0%	89.6%	▲ 7.4%	89.8%	▲ 0.2%
自立支援 ホーム	家庭復帰率	91.0%	89.5%	▲ 1.5%	91.7%	▲ 2.2%
	満足度	3.0点/4点	3.6点/4点	0.6点	3.5点/4点	0.1点
	1日平均利用者数	47.0人	32.5人	▲ 14.5人	36.7人	▲ 4.2人
	利用率	94.1%	64.9%	▲ 29.2%	73.4%	▲ 8.5%
神リハ 病院	家庭復帰率	81.0%	87.5%	6.5%	88.9%	▲ 1.4%
	年間手術件数	400件	340件	▲ 60件	323件	17件
	紹介件数	1,200件	2,038件	838件	1,030件	1,008件
	逆紹介件数	1,500件	1,608件	108件	1,645件	▲ 37件
	入院患者満足度	3.4点	3.6点	0.2点	3.6点	0.0点
	外来患者満足度		3.7点	0.3点	中止	-
	入院患者利用率	90.0%	74.7%	▲ 15.3%	76.5%	▲ 1.8%
	一日平均入院患者数	252.0人	209.1人	▲ 42.9人	214.3人	▲ 5.2人
	外来1日平均利用数	300.0人	201.6人	▲ 98.4人	187.0人	14.6人
	後発医薬品品目採用率	50.0%	44.4%	▲ 5.6%	50.3%	▲ 5.9%
厚木看護 専門学校	国家試験合格率	100.0%	100.0%	0.0%	100.0%	0.0%
	県内就職率	100.0%	100.0%	0.0%	100.0%	0.0%
	事業団への就職人数の目標	20人	19人	▲ 1人	24人	▲ 5人

事業報告の附属明細書

令和3年度事業報告の内容を補足する重要な事項がないため、事業報告の附属明細書は作成していない。

社会福祉法人

神奈川県総合リハビリテーション事業団

資 金 収 支 計 算 書

令 和 3 年 度

社会福祉法人神奈川県総合リハビリテーション事業団

目 次

資金収支計算書

I 法人全体

1 法人単位資金収支計算書	2
2 資金収支内訳表	3
3 社会福祉事業区分 資金収支内訳表	4
4 公益事業区分 資金収支内訳表	6

II 社会福祉事業区分 資金収支計算書

1 事務局拠点区分	10
2 七沢学園（児童）拠点区分	12
3 七沢学園（成人）拠点区分	13
4 七沢療育園拠点区分	14
5 七沢自立支援ホーム拠点区分	15

III 公益事業区分 資金収支計算書

1 神奈川リハビリテーション病院拠点区分	18
2 地域リハビリテーション支援センター拠点区分	20
3 厚木看護専門学校拠点区分	21

【法人全体】

法人単位資金収支計算書

第一号第一様式

自 令和 3 年 4 月 1 日 至 令和 4 年 3 月 31 日

(単位：円)

勘定科目		予算 (A)	決算 (B)	差異 (A) - (B)	備考
事業活動による収支	収入				
	児童福祉事業収入	1,713,000	3,377,406	△ 1,664,406	
	保育事業収入	51,750,000	51,746,820	3,180	
	障害福祉サービス等事業収入	1,116,902,000	1,124,847,802	△ 7,945,802	
	医療事業収入	5,153,345,000	5,139,998,587	13,346,413	
	管理事業収入	517,845,000	514,255,053	3,589,947	
	学校運営事業収入	256,858,000	257,282,000	△ 424,000	
	その他の事業収入	9,830,000	10,763,267	△ 933,267	
	経常経費寄附金収入	2,390,000	2,420,000	△ 30,000	
	受取利息配当金収入	783,000	871,212	△ 88,212	
	その他の収入	18,916,000	20,006,560	△ 1,090,560	
	事業活動収入計 (1)	7,130,332,000	7,125,568,707	4,763,293	
	支出				
人件費支出	4,999,146,000	5,017,738,975	△ 18,592,975		
事業費支出	1,192,260,000	1,207,313,694	△ 15,053,694		
事務費支出	1,168,391,000	1,105,246,259	63,144,741		
支払利息支出	995,000	994,462	538		
流動資産評価損等による資金減少額	535,000	1,371,070	△ 836,070		
事業活動支出計 (2)	7,361,327,000	7,332,664,460	28,662,540		
事業活動資金収支差額 (3) = (1) - (2)	△ 230,995,000	△ 207,095,753	△ 23,899,247		
施による整備等に	収入				
	施設整備等補助金収入	6,558,000	6,409,700	148,300	
	その他の施設整備等による収入	0	0	0	
	施設整備等収入計 (4)	6,558,000	6,409,700	148,300	
	支出				
固定資産取得支出	32,476,000	33,693,961	△ 1,217,961		
ファイナンス・リース債務の返済支出	39,059,000	39,116,990	△ 57,990		
施設整備等支出計 (5)	71,535,000	72,810,951	△ 1,275,951		
施設整備等資金収支差額 (6) = (4) - (5)	△ 64,977,000	△ 66,401,251	1,424,251		
その他の活動	収入				
	長期貸付金回収収入	16,211,000	15,952,574	258,426	
	積立資産取崩収入	590,124,000	486,632,549	103,491,451	
	その他の活動収入計 (7)	606,335,000	502,585,123	103,749,877	
	支出				
	長期貸付金支出	59,522,000	53,701,400	5,820,600	
	積立資産支出	145,616,000	167,653,979	△ 22,037,979	
その他の活動による支出	5,225,000	7,732,000	△ 2,507,000		
その他の活動支出計 (8)	210,363,000	229,087,379	△ 18,724,379		
その他の活動資金収支差額 (9) = (7) - (8)	395,972,000	273,497,744	122,474,256		
予備費支出 (10)	100,000,000		100,000,000		
当期資金収支差額合計 (11) = (3) + (6) + (9) - (10)	0	740	△ 740		
前期末支払資金残高 (12)	514,891,000	514,890,907	93		
当期末支払資金残高 (11) + (12)	514,891,000	514,891,647	△ 647		

資金収支内訳表

第一号第二様式

自 令和 3 年 4 月 1 日 至 令和 4 年 3 月 31 日

(単位：円)

勘定科目		社会福祉事業	公益事業	合計	内部取引消去	法人合計	
事業活動による収支	収入	児童福祉事業収入	3,377,406	0	3,377,406	0	3,377,406
		保育事業収入	51,746,820	0	51,746,820	0	51,746,820
		障害福祉サービス等事業収入	1,124,847,802	0	1,124,847,802	0	1,124,847,802
		医療事業収入	291,147,130	4,848,851,457	5,139,998,587	0	5,139,998,587
		管理事業収入	514,255,053	0	514,255,053	0	514,255,053
		学校運営事業収入	0	257,282,000	257,282,000	0	257,282,000
		その他の事業収入	1,100,856	9,662,411	10,763,267	0	10,763,267
		経常経費寄附金収入	2,420,000	0	2,420,000	0	2,420,000
		受取利息配当金収入	870,908	304	871,212	0	871,212
		その他の収入	6,507,087	13,499,473	20,006,560	0	20,006,560
		事業活動収入計 (1)	1,996,273,062	5,129,295,645	7,125,568,707	0	7,125,568,707
	支出	人件費支出	1,639,127,151	3,378,611,824	5,017,738,975	0	5,017,738,975
		事業費支出	178,477,856	1,028,835,838	1,207,313,694	0	1,207,313,694
		事務費支出	420,164,196	685,082,063	1,105,246,259	0	1,105,246,259
	支払利息支出	735,708	258,754	994,462	0	994,462	
	流動資産評価損等による資金減少額	139,781	1,231,289	1,371,070	0	1,371,070	
	事業活動支出計 (2)	2,238,644,692	5,094,019,768	7,332,664,460	0	7,332,664,460	
	事業活動資金収支差額 (3) = (1) - (2)	△ 242,371,630	35,275,877	△ 207,095,753	0	△ 207,095,753	
施設の整備等に	収入	施設整備等補助金収入	0	6,409,700	6,409,700	0	6,409,700
		施設整備等収入計 (4)	0	6,409,700	6,409,700	0	6,409,700
	支出	固定資産取得支出	3,853,399	29,840,562	33,693,961	0	33,693,961
		ファイナンス・リース債務の返済支出	25,473,854	13,643,136	39,116,990	0	39,116,990
	施設整備等支出計 (5)	29,327,253	43,483,698	72,810,951	0	72,810,951	
	施設整備等資金収支差額 (6) = (4) - (5)	△ 29,327,253	△ 37,073,998	△ 66,401,251	0	△ 66,401,251	
その他の活動による収支	収入	長期貸付金回収収入	15,952,574	0	15,952,574	0	15,952,574
		積立資産取崩収入	483,117,312	3,515,237	486,632,549	0	486,632,549
		事業区分間繰入金収入	38,619,488	42,137,372	80,756,860	△ 80,756,860	0
		その他の活動収入計 (7)	537,689,374	45,652,609	583,341,983	△ 80,756,860	502,585,123
	支出	長期貸付金支出	53,701,400	0	53,701,400	0	53,701,400
		積立資産支出	167,653,979	0	167,653,979	0	167,653,979
		事業区分間繰入金支出	42,137,372	38,619,488	80,756,860	△ 80,756,860	0
		その他の活動による支出	2,497,000	5,235,000	7,732,000	0	7,732,000
		その他の活動支出計 (8)	265,989,751	43,854,488	309,844,239	△ 80,756,860	229,087,379
		その他の活動資金収支差額 (9) = (7) - (8)	271,699,623	1,798,121	273,497,744	0	273,497,744
	予備費支出 (10)	0	0	0	0	0	
	当期資金収支差額合計 (11) = (3) + (6) + (9) - (10)	740	0	740	0	740	
	前期末支払資金残高 (12)	411,338,910	103,551,997	514,890,907	0	514,890,907	
	当期末支払資金残高 (11) + (12)	411,339,650	103,551,997	514,891,647	0	514,891,647	

社会福祉事業区分 資金収支内訳表

第一号第三様式

自 令和 3 年 4 月 1 日 至 令和 4 年 3 月 31 日

(単位：円)

勘定科目		事務局	七沢学園(児童)	七沢学園(成人)	七沢療育園	七沢自立支援ホーム
事業活動による収支	収入					
	児童福祉事業収入	0	3,377,406	0	0	0
	保育事業収入	51,746,820	0	0	0	0
	障害福祉サービス等事業収入	0	297,126,591	329,468,692	86,567,876	411,684,643
	医療事業収入	0	0	0	291,147,130	0
	管理事業収入	514,255,053	0	0	0	0
	その他の事業収入	1,100,856	0	0	0	0
	経常経費寄附金収入	0	30,000	30,000	2,200,000	160,000
	受取利息配当金収入	870,901	0	0	4	3
	その他の収入	2,971,020	1,126,863	570,449	892,859	945,896
	事業活動収入計(1)	570,944,650	301,660,860	330,069,141	380,807,869	412,790,542
	支出					
	人件費支出	582,348,490	199,497,342	241,491,726	288,046,015	327,743,578
事業費支出	914,853	31,114,980	28,907,250	67,310,486	50,230,287	
事務費支出	205,533,729	52,315,981	48,837,254	34,324,860	79,152,372	
支払利息支出	735,708	0	0	0	0	
流動資産評価損等による資金減少額	139,781	0	0	0	0	
事業活動支出計(2)	789,672,561	282,928,303	319,236,230	389,681,361	457,126,237	
事業活動資金収支差額(3) = (1) - (2)	△ 218,727,911	18,732,557	10,832,911	△ 8,873,492	△ 44,335,695	
施による整備等に	収入					
	施設整備等収入計(4)	0	0	0	0	0
	支出					
	固定資産取得支出	0	235,730	129,360	2,842,180	646,129
ファイナンス・リース債務の返済支出	25,473,854	0	0	0	0	
施設整備等支出計(5)	25,473,854	235,730	129,360	2,842,180	646,129	
施設整備等資金収支差額(6) = (4) - (5)	△ 25,473,854	△ 235,730	△ 129,360	△ 2,842,180	△ 646,129	
その他の活動による収支	収入					
	長期貸付金回収収入	15,952,574	0	0	0	0
	積立資産取崩収入	483,117,312	0	0	0	0
	事業区分間繰入金収入	38,619,488	0	0	0	0
	拠点区分間繰入金収入	237,496,405	0	81,724,764	129,154,984	56,610,775
	その他の活動収入計(7)	775,185,779	0	81,724,764	129,154,984	56,610,775
	支出					
	長期貸付金支出	53,701,400	0	0	0	0
	積立資産支出	167,653,979	0	0	0	0
	事業区分間繰入金費用	42,137,372	0	0	0	0
拠点区分間繰入金費用	267,490,523	18,496,827	92,428,315	114,942,312	11,628,951	
その他の活動による支出	0	0	0	2,497,000	0	
その他の活動支出計(8)	530,983,274	18,496,827	92,428,315	117,439,312	11,628,951	
その他の活動資金収支差額(9) = (7) - (8)	244,202,505	△ 18,496,827	△ 10,703,551	11,715,672	44,981,824	
予備費支出(10)	0	0	0	0	0	
当期資金収支差額合計(11) = (3) + (6) + (9) - (10)	740	0	0	0	0	
前期末支払資金残高(12)	173,751,040	21,755,476	31,230,800	98,869,388	85,732,206	
当期末支払資金残高(11) + (12)	173,751,780	21,755,476	31,230,800	98,869,388	85,732,206	

社会福祉事業区分 資金収支内訳表

第一号第三様式

自 令和 3 年 4 月 1 日 至 令和 4 年 3 月 31 日
(単位：円)

勘定科目		合計	内部取引消去	事業区分合計	
事業活動による収支	収入	児童福祉事業収入	3,377,406	0	3,377,406
		保育事業収入	51,746,820	0	51,746,820
		障害福祉サービス等事業収入	1,124,847,802	0	1,124,847,802
		医療事業収入	291,147,130	0	291,147,130
		管理事業収入	514,255,053	0	514,255,053
		その他の事業収入	1,100,856	0	1,100,856
		経常経費寄附金収入	2,420,000	0	2,420,000
		受取利息配当金収入	870,908	0	870,908
		その他の収入	6,507,087	0	6,507,087
	事業活動収入計 (1)	1,996,273,062	0	1,996,273,062	
	支出	人件費支出	1,639,127,151	0	1,639,127,151
		事業費支出	178,477,856	0	178,477,856
		事務費支出	420,164,196	0	420,164,196
		支払利息支出	735,708	0	735,708
		流動資産評価損等による資金減少額	139,781	0	139,781
事業活動支出計 (2)		2,238,644,692	0	2,238,644,692	
事業活動資金収支差額 (3) = (1) - (2)		△ 242,371,630	0	△ 242,371,630	
施による整備等に	収入	施設整備等収入計 (4)	0	0	0
		固定資産取得支出	3,853,399	0	3,853,399
	支出	ファイナンス・リース債務の返済支出	25,473,854	0	25,473,854
		施設整備等支出計 (5)	29,327,253	0	29,327,253
施設整備等資金収支差額 (6) = (4) - (5)		△ 29,327,253	0	△ 29,327,253	
その他の活動による収支	収入	長期貸付金回収収入	15,952,574	0	15,952,574
		積立資産取崩収入	483,117,312	0	483,117,312
		事業区分間繰入金収入	38,619,488	0	38,619,488
		拠点区分間繰入金収入	504,986,928	△ 504,986,928	0
		その他の活動収入計 (7)	1,042,676,302	△ 504,986,928	537,689,374
	支出	長期貸付金支出	53,701,400	0	53,701,400
		積立資産支出	167,653,979	0	167,653,979
		事業区分間繰入金費用	42,137,372	0	42,137,372
		拠点区分間繰入金費用	504,986,928	△ 504,986,928	0
		その他の活動による支出	2,497,000	0	2,497,000
		その他の活動支出計 (8)	770,976,679	△ 504,986,928	265,989,751
その他の活動資金収支差額 (9) = (7) - (8)		271,699,623	0	271,699,623	
予備費支出 (10)		0	0	0	
当期資金収支差額合計 (11) = (3) + (6) + (9) - (10)		740	0	740	
前期末支払資金残高 (12)		411,338,910	0	411,338,910	
当期末支払資金残高 (11) + (12)		411,339,650	0	411,339,650	

公益事業区分 資金収支内訳表

第一号第三様式

自 令和 3 年 4 月 1 日 至 令和 4 年 3 月 31 日
(単位：円)

勘定科目		神奈川リハビリテーション病院	地域リハビリテーション支援センター	厚木看護専門学校		
事業活動による収支	収入	医療事業収入	4,785,641,757	63,209,700	0	
		学校運営事業収入	0	0	257,282,000	
		その他の事業収入	9,662,411	0	0	
		受取利息配当金収入	304	0	0	
		その他の収入	12,169,670	905,840	423,963	
	事業活動収入計 (1)		4,807,474,142	64,115,540	257,705,963	
	支出	人件費支出	3,136,290,836	54,808,214	187,512,774	
		事業費支出	1,003,882,566	2,074,617	22,878,655	
		事務費支出	651,399,260	5,488,400	28,194,403	
		支払利息支出	37,126	0	221,628	
流動資産評価損等による資金減少額		1,231,289	0	0		
事業活動支出計 (2)		4,792,841,077	62,371,231	238,807,460		
事業活動資金収支差額 (3) = (1) - (2)		14,633,065	1,744,309	18,898,503		
施設整備等に よる収支等	収入	施設整備等補助金収入	6,409,700	0	0	
		施設整備等収入計 (4)		6,409,700	0	0
	支出	固定資産取得支出	20,693,280	0	9,147,282	
		ファイナンス・リース債務の返済支出	9,541,764	0	4,101,372	
		施設整備等支出計 (5)		30,235,044	0	13,248,654
施設整備等資金収支差額 (6) = (4) - (5)		△ 23,825,344	0	△ 13,248,654		
その他の 活動による 収支	収入	積立資産取崩収入	3,515,237	0	0	
		事業区分間繰入金収入	38,671,221	0	3,466,151	
		その他の活動収入計 (7)		42,186,458	0	3,466,151
	支出	事業区分間繰入金費用	27,769,179	1,744,309	9,106,000	
		その他の活動による支出		5,225,000	0	10,000
		その他の活動支出計 (8)		32,994,179	1,744,309	9,116,000
その他の活動資金収支差額 (9) = (7) - (8)		9,192,279	△ 1,744,309	△ 5,649,849		
予備費支出 (10)		0	0	0		
当期資金収支差額合計 (11) = (3) + (6) + (9) - (10)		0	0	0		
前期末支払資金残高 (12)		103,785,043	9,196,744	△ 9,429,790		
当期末支払資金残高 (11) + (12)		103,785,043	9,196,744	△ 9,429,790		

公益事業区分 資金収支内訳表

第一号第三様式

自 令和 3 年 4 月 1 日 至 令和 4 年 3 月 31 日
(単位:円)

勘定科目		合計	内部取引消去	事業区分合計	
事業活動による収支	収入	医療事業収入	4,848,851,457	0	4,848,851,457
		学校運営事業収入	257,282,000	0	257,282,000
		その他の事業収入	9,662,411	0	9,662,411
		受取利息配当金収入	304	0	304
		その他の収入	13,499,473	0	13,499,473
	事業活動収入計 (1)		5,129,295,645	0	5,129,295,645
	支出	人件費支出	3,378,611,824	0	3,378,611,824
		事業費支出	1,028,835,838	0	1,028,835,838
		事務費支出	685,082,063	0	685,082,063
		支払利息支出	258,754	0	258,754
流動資産評価損等による資金減少額		1,231,289	0	1,231,289	
事業活動支出計 (2)		5,094,019,768	0	5,094,019,768	
事業活動資金収支差額 (3) = (1) - (2)		35,275,877	0	35,275,877	
施による 整備支 等に	収入	施設整備等補助金収入	6,409,700	0	6,409,700
		施設整備等収入計 (4)	6,409,700	0	6,409,700
	支出	固定資産取得支出	29,840,562	0	29,840,562
		ファイナンス・リース債務の返済支出	13,643,136	0	13,643,136
		施設整備等支出計 (5)	43,483,698	0	43,483,698
施設整備等資金収支差額 (6) = (4) - (5)		△ 37,073,998	0	△ 37,073,998	
その他の 活動	収入	積立資産取崩収入	3,515,237	0	3,515,237
		事業区分間繰入金収入	42,137,372	0	42,137,372
		その他の活動収入計 (7)	45,652,609	0	45,652,609
	支出	事業区分間繰入金費用	38,619,488	0	38,619,488
		その他の活動による支出	5,235,000	0	5,235,000
		その他の活動支出計 (8)	43,854,488	0	43,854,488
その他の活動資金収支差額 (9) = (7) - (8)		1,798,121	0	1,798,121	
予備費支出 (10)		0	0	0	
当期資金収支差額合計 (11) = (3) + (6) + (9) - (10)		0	0	0	
前期末支払資金残高 (12)		103,551,997	0	103,551,997	
当期末支払資金残高 (11) + (12)		103,551,997	0	103,551,997	

【社会福祉事業区分】

事務局拠点区分 資金収支計算書

第一号第四様式

自 令和 3 年 4 月 1 日 至 令和 4 年 3 月 31 日

(単位：円)

勘定科目		予 算 (A)	決 算 (B)	差 異 (A) - (B)	備 考	
収 入	保育事業収入	51,750,000	51,746,820	3,180		
	その他の事業収入	51,750,000	51,746,820	3,180		
	補助金事業収入	526,000	526,000	0		
	その他の事業収入	2,220,000	2,216,820	3,180		
	指定管理料収入	49,004,000	49,004,000	0		
	管理事業収入	517,845,000	514,255,053	3,589,947		
	運営費収入	5,257,000	5,227,053	29,947		
	宿舍使用料収入	5,257,000	5,227,053	29,947		
	その他の事業収入	512,588,000	509,028,000	3,560,000		
	指定管理料収入	512,588,000	509,028,000	3,560,000		
	その他の事業収入	1,101,000	1,100,856	144		
	受託料収入	1,101,000	1,100,856	144		
	受取利息配当金収入	783,000	870,901	△ 87,901		
	その他の収入	2,025,000	2,971,020	△ 946,020		
	雑収入	2,025,000	2,971,020	△ 946,020		
	事業活動収入計 (1)	573,504,000	570,944,650	2,559,350		
	事業活動による収支	人件費支出	581,813,000	582,348,490	△ 535,490	
		役員報酬支出	12,886,000	12,776,750	109,250	
		職員給料支出	60,600,000	59,942,640	657,360	
職員賞与支出		16,484,000	17,554,180	△ 1,070,180		
非常勤職員給与支出		3,822,000	3,596,604	225,396		
退職給付支出		473,410,000	473,921,413	△ 511,413		
法定福利費支出		14,611,000	14,556,903	54,097		
事業費支出		1,115,000	914,853	200,147		
給食費支出		455,000	357,017	97,983		
保育材料費支出		482,000	277,972	204,028		
燃料費支出		0	243,589	△ 243,589		
消耗器具備品費支出		140,000	0	140,000		
車輛費支出		38,000	36,275	1,725		
事務費支出		245,102,000	205,533,729	39,568,271		
福利厚生費支出		1,684,000	1,655,475	28,525		
職員被服費支出		73,000	39,780	33,220		
旅費交通費支出		189,000	2,300	186,700		
研修研究費支出		4,027,000	2,952,923	1,074,077		
事務消耗品費支出		568,000	283,863	284,137		
印刷製本費支出		19,000	5,856	13,144		
水道光熱費支出		4,276,000	4,457,507	△ 181,507		
燃料費支出		12,000	0	12,000		
修繕費支出		2,104,000	1,055,964	1,048,036		
通信運搬費支出		320,000	216,978	103,022		
会議費支出		230,000	663	229,337		
広報費支出		3,000,000	2,939,840	60,160		
業務委託費支出		68,293,000	68,253,388	39,612		
手数料支出		332,000	245,383	86,617		
保険料支出		202,000	31,821	170,179		
賃借料支出		16,082,000	8,931,983	7,150,017		
租税公課支出		139,198,000	109,240,000	29,958,000		
保守料支出		2,346,000	2,318,269	27,731		
渉外費支出		73,000	57,094	15,906		
食糧費支出		44,000	7,304	36,696		
報償費支出		552,000	555,000	△ 3,000		
雑支出		1,478,000	2,282,338	△ 804,338		
支払利息支出		736,000	735,708	292		
流動資産評価損等による資金減少額		140,000	139,781	219		
徴収不能額		140,000	139,781	219		
事業活動支出計 (2)		828,906,000	789,672,561	39,233,439		
事業活動資金収支差額 (3) = (1) - (2)		△ 255,402,000	△ 218,727,911	△ 36,674,089		
施する整備等に	収入					
	支出					
	施設整備等資金収支差額 (6) = (4) - (5)	△ 29,844,000	△ 25,473,854	△ 4,370,146		
その他の収支活動	長期貸付金回収収入	16,211,000	15,952,574	258,426		
	積立資産取崩収入	584,394,000	483,117,312	101,276,688		
	退職給付引当資産取崩収入	473,410,000	474,129,368	△ 719,368		
	経営安定化調整資金積立資産取崩収入	100,000,000	0	100,000,000		
	職員共済事業等積立資産取崩収入	10,984,000	8,987,944	1,996,056		
	事業区分間繰入金収入	93,194,000	38,619,488	54,574,512		

(単位：円)

勘定科目		予算 (A)	決算 (B)	差異 (A) - (B)	備考	
その他の活動による収支	収入					
		拠点区分間繰入金収入	26,104,000	237,496,405	△ 211,392,405	
		その他の活動収入計 (7)	719,903,000	775,185,779	△ 55,282,779	
	支出					
		長期貸付金支出	59,522,000	53,701,400	5,820,600	
		積立資産支出	145,616,000	167,653,979	△ 22,037,979	
		退職給付引当資産支出	145,616,000	167,653,979	△ 22,037,979	
		事業区分間繰入金支出	53,155,000	42,137,372	11,017,628	
		拠点区分間繰入金支出	76,364,000	267,490,523	△ 191,126,523	
		その他の活動支出計 (8)	334,657,000	530,983,274	△ 196,326,274	
		その他の活動資金収支差額 (9) = (7) - (8)	385,246,000	244,202,505	141,043,495	
	予備費支出 (10)	100,000,000		100,000,000		
	当期資金収支差額合計 (11) = (3) + (6) + (9) - (10)	0	740	△ 740		
	前期末支払資金残高 (12)	173,752,000	173,751,040	960		
	当期末支払資金残高 (11) + (12)	173,752,000	173,751,780	220		

七沢学園(児童)拠点区分 資金収支計算書

第一号第四様式

自 令和 3 年 4 月 1 日 至 令和 4 年 3 月 31 日

(単位:円)

勘定科目		予 算 (A)	決 算 (B)	差 異 (A) - (B)	備 考	
収 入	児童福祉事業収入	1,713,000	3,377,406	△ 1,664,406		
	その他の事業収入	1,713,000	3,377,406	△ 1,664,406		
	障害福祉サービス等事業収入	297,558,000	297,126,591	431,409		
	障害児施設給付費収入	11,765,000	11,336,357	428,643		
	障害児入所給付費収入	11,765,000	11,336,357	428,643		
	利用者負担金収入	143,000	158,100	△ 15,100		
	補足給付費収入	1,604,000	1,551,684	52,316		
	特定入所障害児食費等給付費収入	1,604,000	1,551,684	52,316		
	特定費用収入	5,000	6,450	△ 1,450		
	その他の事業収入	284,041,000	284,074,000	△ 33,000		
	補助金事業収入(公費)	85,000	27,000	58,000		
	補助金事業収入(一般)	0	91,000	△ 91,000		
	指定管理料収入	283,956,000	283,956,000	0		
	経常経費寄附金収入	25,000	30,000	△ 5,000		
	その他の収入	1,094,000	1,126,863	△ 32,863		
	受入研修費収入	456,000	623,000	△ 167,000		
	雑収入	638,000	503,863	134,137		
	事業活動収入計 (1)	300,390,000	301,660,860	△ 1,270,860		
	事 業 活 動 に よ る 収 支	人件費支出	199,391,000	199,497,342	△ 106,342	
		職員給料支出	134,844,000	134,897,488	△ 53,488	
職員賞与支出		30,580,000	30,721,637	△ 141,637		
非常勤職員給与支出		7,796,000	7,837,749	△ 41,749		
法定福利費支出		26,171,000	26,040,468	130,532		
事業費支出		33,521,000	31,114,980	2,406,020		
給食費支出		13,104,448	12,210,448	893,552		
保健衛生費支出		207,000	199,628	7,372		
被服費支出		1,089,000	914,116	174,884		
教養娯楽費支出		1,250,000	910,804	339,196		
日用品費支出		1,258,000	1,118,793	139,207		
水道光熱費支出		12,470,000	12,462,818	7,182		
消耗器具備品費支出		620,000	466,145	153,855		
保険料支出		30,000	29,820	180		
賃借料支出		744,000	712,067	31,933		
教育指導費支出		2,078,000	1,396,377	681,623		
車輛費支出		63,000	60,043	2,957		
報償費支出		251,000	250,864	136		
雑支出		357,000	383,057	△ 26,057		
事務費支出		54,069,000	52,315,981	1,753,019		
福利厚生費支出		636,000	621,844	14,156		
職員被服費支出		121,000	76,623	44,377		
旅費交通費支出		25,000	108,201	△ 83,201		
研修研究費支出		228,000	180,097	47,903		
事務消耗品費支出		1,774,000	1,756,095	17,905		
印刷製本費支出		59,000	8,948	50,052		
修繕費支出		3,895,000	3,043,062	851,938		
通信運搬費支出		355,000	359,139	△ 4,139		
会議費支出		6,000	1,904	4,096		
広報費支出		50,000	3,125	46,875		
業務委託費支出		30,640,000	30,195,241	444,759		
手数料支出		380,000	373,662	6,338		
保険料支出		139,000	146,013	△ 7,013		
賃借料支出	1,049,000	953,935	95,065			
保守料支出	14,549,000	14,358,072	190,928			
諸会費支出	152,000	117,305	34,695			
食糧費支出	11,000	12,715	△ 1,715			
事業活動支出計 (2)	286,981,000	282,928,303	4,052,697			
事業活動資金収支差額 (3) = (1) - (2)	13,409,000	18,732,557	△ 5,323,557			
施 設 整 備 等 に	収入					
	支出					
	施設整備等収入計 (4)	0	0	0		
	施設整備等支出計 (5)	250,000	235,730	14,270		
施設整備等資金収支差額 (6) = (4) - (5)	△ 250,000	△ 235,730	△ 14,270			
そ の 他 の 収 支 活 動	収入					
	支出					
	拠点区分間繰入金収入	3,488,000	0	3,488,000		
	その他の活動収入計 (7)	3,488,000	0	3,488,000		
	拠点区分間繰入金支出	16,647,000	18,496,827	△ 1,849,827		
その他の活動支出計 (8)	16,647,000	18,496,827	△ 1,849,827			
その他の活動資金収支差額 (9) = (7) - (8)	△ 13,159,000	△ 18,496,827	5,337,827			
予備費支出 (10)	0	0	0			
当期資金収支差額合計 (11) = (3) + (6) + (9) - (10)	0	0	0			
前期末支払資金残高 (12)	21,755,000	21,755,476	△ 476			
当期末支払資金残高 (11) + (12)	21,755,000	21,755,476	△ 476			

七沢学園(成人)拠点区分 資金収支計算書

第一号第四様式

自 令和 3 年 4 月 1 日 至 令和 4 年 3 月 31 日

(単位:円)

勘定科目		予 算 (A)	決 算 (B)	差異 (A) - (B)	備 考	
収 入	障害福祉サービス等事業収入	323,409,000	329,468,692	△ 6,059,692		
	自立支援給付費収入	141,820,000	147,592,307	△ 5,772,307		
	介護給付費収入	113,088,000	118,391,656	△ 5,303,656		
	訓練等給付費収入	28,732,000	29,200,651	△ 468,651		
	利用者負担金収入	292,000	251,100	40,900		
	補足給付費収入	7,666,000	7,706,585	△ 40,585		
	特定障害者特別給付費収入	7,666,000	7,706,585	△ 40,585		
	特定費用収入	10,178,000	10,515,760	△ 337,760		
	その他の事業収入	163,453,000	163,402,940	50,060		
	補助金事業収入(公費)	212,000	86,000	126,000		
	補助金事業収入(一般)	0	75,940	△ 75,940		
	指定管理料収入	163,241,000	163,241,000	0		
	経常経費寄附金収入	25,000	30,000	△ 5,000		
	その他の収入	700,000	570,449	129,551		
	雑収入	700,000	570,449	129,551		
	事業活動収入計 (1)	324,134,000	330,069,141	△ 5,935,141		
	事業活動による収 支	人件費支出	240,511,000	241,491,726	△ 980,726	
		職員給料支出	158,249,000	158,264,103	△ 15,103	
		職員賞与支出	37,953,000	38,755,614	△ 802,614	
非常勤職員給与支出		12,472,000	12,562,525	△ 90,525		
法定福利費支出		31,837,000	31,909,484	△ 72,484		
事業費支出		29,833,000	28,907,250	925,750		
給食費支出		12,124,000	12,033,848	90,152		
保健衛生費支出		553,000	513,604	39,396		
教養娯楽費支出		535,000	338,024	196,976		
日用品費支出		2,799,000	2,424,291	374,709		
水道光熱費支出		11,053,000	11,046,591	6,409		
消耗器具備品費支出		570,000	519,121	50,879		
賃借料支出		898,000	826,071	71,929		
教育指導費支出		732,000	630,372	101,628		
車輛費支出		69,000	66,299	2,701		
報償費支出		500,000	476,000	24,000		
雑支出		0	33,029	△ 33,029		
事務費支出		50,236,000	48,837,254	1,398,746		
福利厚生費支出		702,000	686,622	15,378		
職員被服費支出		135,000	150,581	△ 15,581		
旅費交通費支出		29,000	99,734	△ 70,734		
研修研究費支出		167,000	117,887	49,113		
事務消耗品費支出		1,669,000	1,319,156	349,844		
印刷製本費支出		59,000	8,787	50,213		
修繕費支出		3,119,000	2,454,653	664,347		
通信運搬費支出		391,000	396,548	△ 5,548		
会議費支出		28,000	6,463	21,537		
広報費支出		50,000	3,125	46,875		
業務委託費支出		29,815,000	29,636,483	178,517		
手数料支出		401,000	560,674	△ 159,674		
保険料支出		162,000	169,766	△ 7,766		
賃借料支出		1,192,000	1,116,308	75,692		
保守料支出		12,192,000	12,033,591	158,409		
諸会費支出	112,000	61,997	50,003			
食糧費支出	13,000	14,879	△ 1,879			
事業活動支出計 (2)	320,580,000	319,236,230	1,343,770			
事業活動資金収支差額 (3) = (1) - (2)	3,554,000	10,832,911	△ 7,278,911			
施設による整備等に	収入					
	施設整備等収入計 (4)	0	0	0		
	支出					
	固定資産取得支出	250,000	129,360	120,640		
器具及び備品取得支出	250,000	129,360	120,640			
施設整備等支出計 (5)	250,000	129,360	120,640			
施設整備等資金収支差額 (6) = (4) - (5)	△ 250,000	△ 129,360	△ 120,640			
その他の活動支	収入					
	拠点区分間繰入金収入	3,546,000	81,724,764	△ 78,178,764		
	その他の活動収入計 (7)	3,546,000	81,724,764	△ 78,178,764		
	支出					
拠点区分間繰入金支出	6,850,000	92,428,315	△ 85,578,315			
その他の活動支出計 (8)	6,850,000	92,428,315	△ 85,578,315			
その他の活動資金収支差額 (9) = (7) - (8)	△ 3,304,000	△ 10,703,551	7,399,551			
予備費支出 (10)	0	0	0			
当期資金収支差額合計 (11) = (3) + (6) + (9) - (10)	0	0	0			
前期末支払資金残高 (12)	31,231,000	31,230,800	200			
当期末支払資金残高 (11) + (12)	31,231,000	31,230,800	200			

七沢療育園拠点区分 資金収支計算書

第一号第四様式

自 令和 3 年 4 月 1 日 至 令和 4 年 3 月 31 日

(単位：円)

勘定科目		予 算 (A)	決 算 (B)	差 異 (A) - (B)	備 考	
事業活動による収入	障害福祉サービス等事業収入	87,115,000	86,567,876	547,124		
	自立支援給付費収入	128,249,000	127,705,936	543,064		
	介護給付費収入	128,249,000	127,705,936	543,064		
	利用者負担金収入	192,000	201,855	△ 9,855		
	特定費用収入	563,000	537,085	25,915		
	その他の事業収入	△ 41,889,000	△ 41,877,000	△ 12,000		
	補助金事業収入(公費)	80,000	47,000	33,000		
	補助金事業収入(一般)	0	45,000	△ 45,000		
	指定管理料収入	△ 41,969,000	△ 41,969,000	0		
	医療事業収入	291,877,000	291,147,130	729,870		
	入院診療収入	291,877,000	291,147,130	729,870		
	経常経費寄附金収入	2,190,000	2,200,000	△ 10,000		
	受取利息配当金収入	0	4	△ 4		
	その他の収入	1,098,000	892,859	205,141		
	受入研修費収入	55,000	75,000	△ 20,000		
	雑収入	1,043,000	817,859	225,141		
	事業活動収入計 (1)	382,280,000	380,807,869	1,472,131		
	事業活動による支出	人件費支出	291,840,000	288,046,015	3,793,985	
		職員給料支出	208,039,000	204,360,464	3,678,536	
		職員賞与支出	44,796,000	45,396,713	△ 600,713	
法定福利費支出		39,005,000	38,288,838	716,162		
事業費支出		68,119,000	67,310,486	808,514		
給食費支出		14,096,000	14,132,831	△ 36,831		
医薬品費支出		10,116,000	10,116,000	0		
診療・療養等材料費支出		6,788,000	6,788,000	0		
保健衛生費支出		226,000	203,686	22,314		
教養娯楽費支出		200,000	284,022	△ 84,022		
日用品費支出		6,843,000	6,079,971	763,029		
水道光熱費支出		24,374,000	24,359,145	14,855		
消耗器具備品費支出		339,000	188,402	150,598		
賃借料支出		5,004,000	4,994,922	9,078		
車輛費支出		103,000	98,822	4,178		
報償費支出		30,000	20,000	10,000		
雑支出		0	44,685	△ 44,685		
事務費支出		36,025,000	34,324,860	1,700,140		
福利厚生費支出		1,048,000	1,023,453	24,547		
職員被服費支出		200,000	108,366	91,634		
旅費交通費支出		42,000	24,809	17,191		
研修研究費支出		148,000	70,647	77,353		
事務消耗品費支出		1,284,000	1,043,110	240,890		
印刷製本費支出		62,000	11,876	50,124		
修繕費支出		2,900,000	2,347,489	552,511		
通信運搬費支出		575,000	583,599	△ 8,599		
会議費支出		7,000	2,901	4,099		
広報費支出		50,000	3,125	46,875		
業務委託費支出		16,860,000	16,553,636	306,364		
手数料支出		562,000	560,497	1,503		
保険料支出		183,000	196,276	△ 13,276		
賃借料支出		1,717,000	1,583,124	133,876		
保守料支出	9,994,000	9,867,365	126,635			
諸会費支出	374,000	323,485	50,515			
食糧費支出	19,000	21,102	△ 2,102			
事業活動支出計 (2)	395,984,000	389,681,361	6,302,639			
事業活動資金収支差額 (3) = (1) - (2)		△ 13,704,000	△ 8,873,492	△ 4,830,508		
施による整備等に	収入					
	施設整備等収入計 (4)	0	0	0		
	支出					
固定資産取得支出	2,843,000	2,842,180	820			
器具及び備品取得支出	2,843,000	2,842,180	820			
施設整備等支出計 (5)	2,843,000	2,842,180	820			
施設整備等資金収支差額 (6) = (4) - (5)		△ 2,843,000	△ 2,842,180	△ 820		
その他の活動	収入					
	拠点区分間繰入金収入	17,521,000	129,154,984	△ 111,633,984		
	その他の活動収入計 (7)	17,521,000	129,154,984	△ 111,633,984		
	支出					
	拠点区分間繰入金支出	974,000	114,942,312	△ 113,968,312		
固定資産県移管支出	0	2,497,000	△ 2,497,000			
その他の活動支出計 (8)	974,000	117,439,312	△ 116,465,312			
その他の活動資金収支差額 (9) = (7) - (8)		16,547,000	11,715,672	4,831,328		
予備費支出 (10)		0	0	0		
当期資金収支差額合計 (11) = (3) + (6) + (9) - (10)		0	0	0		
前期末支払資金残高 (12)		98,869,000	98,869,388	△ 388		
当期末支払資金残高 (11) + (12)		98,869,000	98,869,388	△ 388		

七沢自立支援ホーム拠点区分 資金収支計算書

第一号第四様式

自 令和 3 年 4 月 1 日 至 令和 4 年 3 月 31 日

(単位：円)

勘定科目		予 算 (A)	決 算 (B)	差異 (A) - (B)	備 考	
収 入	障害福祉サービス等事業収入	408,820,000	411,684,643	△ 2,864,643		
	自立支援給付費収入	91,485,000	93,710,985	△ 2,225,985		
	介護給付費収入	28,468,000	29,691,853	△ 1,223,853		
	訓練等給付費収入	63,017,000	64,019,132	△ 1,002,132		
	利用者負担金収入	4,678,000	4,733,386	△ 55,386		
	補足給付費収入	5,863,000	6,110,819	△ 247,819		
	特定障害者特別給付費収入	5,863,000	6,110,819	△ 247,819		
	特定費用収入	30,453,000	30,965,393	△ 512,393		
	その他の事業収入	276,341,000	276,164,060	176,940		
	補助金事業収入(公費)	275,000	37,000	238,000		
	補助金事業収入(一般)	0	61,060	△ 61,060		
	指定管理料収入	276,066,000	276,066,000	0		
	経常経費寄附金収入	150,000	160,000	△ 10,000		
	受取利息配当金収入	0	3	△ 3		
	その他の収入	1,121,000	945,896	175,104		
	受入研修費収入	117,000	147,000	△ 30,000		
	雑収入	1,004,000	798,896	205,104		
	事業活動収入計 (1)	410,091,000	412,790,542	△ 2,699,542		
	支 出	人件費支出	325,512,000	327,743,578	△ 2,231,578	
		職員給料支出	223,680,000	224,381,534	△ 701,534	
職員賞与支出		51,169,000	52,514,167	△ 1,345,167		
非常勤職員給与支出		7,552,000	7,528,317	23,683		
法定福利費支出		43,111,000	43,319,560	△ 208,560		
事業費支出		52,259,000	50,230,287	2,028,713		
給食費支出		13,018,000	13,484,519	△ 466,519		
診療・療養等材料費支出		14,428,000	13,009,128	1,418,872		
保健衛生費支出		724,000	543,207	180,793		
教養娯楽費支出		278,000	188,697	89,303		
日用品費支出		1,724,000	1,246,920	477,080		
水道光熱費支出		18,138,000	18,127,739	10,261		
消耗器具備品費支出		1,214,000	1,172,140	41,860		
賃借料支出		1,208,000	1,169,517	38,483		
教育指導費支出		1,169,000	892,938	276,062		
車輻費支出		101,000	96,319	4,681		
報償費支出		257,000	256,420	580		
雑支出		0	42,743	△ 42,743		
事務費支出		81,844,000	79,152,372	2,691,628		
福利厚生費支出		1,007,000	984,587	22,413		
職員被服費支出		195,000	163,044	31,956		
旅費交通費支出		41,000	102,568	△ 61,568		
研修研究費支出		190,000	100,412	89,588		
事務消耗品費支出		2,253,000	2,035,899	217,101		
印刷製本費支出		131,000	130,512	488		
水道光熱費支出		0	9,372	△ 9,372		
修繕費支出		5,363,000	4,243,269	1,119,731		
通信運搬費支出		568,000	576,117	△ 8,117		
会議費支出		7,000	2,848	4,152		
広報費支出		155,000	126,491	28,509		
業務委託費支出		49,118,000	48,332,117	785,883		
手数料支出		589,000	585,656	3,344		
保険料支出		251,000	262,814	△ 11,814		
賃借料支出	1,705,000	1,583,126	121,874			
保守料支出	20,078,000	19,767,440	310,560			
諸会費支出	175,000	125,000	50,000			
食糧費支出	18,000	21,100	△ 3,100			
事業活動支出計 (2)	459,615,000	457,126,237	2,488,763			
事業活動資金収支差額 (3) = (1) - (2)	△ 49,524,000	△ 44,335,695	△ 5,188,305			
施 設 による 収 入	施設整備等収入計 (4)	0	0	0		
	支 出	固定資産取得支出	652,000	646,129	5,871	
		器具及び備品取得支出	652,000	646,129	5,871	
		施設整備等支出計 (5)	652,000	646,129	5,871	
施設整備等資金収支差額 (6) = (4) - (5)	△ 652,000	△ 646,129	△ 5,871			
そ の 他 の 収 入	拠点区分間繰入金収入	51,809,000	56,610,775	△ 4,801,775		
	その他の活動収入計 (7)	51,809,000	56,610,775	△ 4,801,775		
	支 出	拠点区分間繰入金支出	1,633,000	11,628,951	△ 9,995,951	
		その他の活動支出計 (8)	1,633,000	11,628,951	△ 9,995,951	
	その他の活動資金収支差額 (9) = (7) - (8)	50,176,000	44,981,824	5,194,176		
予備費支出 (10)	0	0	0			
当期資金収支差額合計 (11) = (3) + (6) + (9) - (10)	0	0	0			
前期末支払資金残高 (12)	85,732,000	85,732,206	△ 206			
当期末支払資金残高 (11) + (12)	85,732,000	85,732,206	△ 206			

【公益事業区分】

神奈川リハビリテーション病院拠点区分 資金収支計算書

第一号第四様式

自 令和 3 年 4 月 1 日 至 令和 4 年 3 月 31 日

(単位:円)

勘定科目		予 算 (A)	決 算 (B)	差異 (A) - (B)	備 考	
収 入	医療事業収入	4,798,215,000	4,785,641,757	12,573,243		
	入院診療収入	2,790,582,000	2,782,233,237	8,348,763		
	室料差額収入	33,343,000	35,733,440	△ 2,390,440		
	外来診療収入	569,583,000	563,022,730	6,560,270		
	その他の医療事業収入	1,404,707,000	1,404,652,350	54,650		
	補助金事業収入(公費)	103,584,000	103,529,350	54,650		
	受託事業収入	23,040,000	23,040,000	0		
	指定管理料収入	1,278,083,000	1,278,083,000	0		
	その他の事業収入	8,729,000	9,662,411	△ 933,411		
	受託料収入	8,729,000	9,662,411	△ 933,411		
	受取利息配当金収入	0	304	△ 304		
	その他の収入	11,474,000	12,169,670	△ 695,670		
	受入研修費収入	2,139,000	3,971,200	△ 1,832,200		
	雑収入	9,335,000	8,198,470	1,136,530		
	事業活動収入計 (1)	4,818,418,000	4,807,474,142	10,943,858		
	支 出	人件費支出	3,117,968,000	3,136,290,836	△ 18,322,836	
		職員給料支出	2,093,227,000	2,095,673,398	△ 2,446,398	
職員賞与支出		460,785,000	480,122,860	△ 19,337,860		
非常勤職員給与支出		170,031,000	167,883,373	2,147,627		
派遣職員費支出		11,681,000	11,644,959	36,041		
法定福利費支出		382,244,000	380,966,246	1,277,754		
事業費支出		983,057,000	1,003,882,566	△ 20,825,566		
給食費支出		71,679,000	71,966,671	△ 287,671		
医薬品費支出		353,884,000	347,454,900	6,429,100		
診療・療養等材料費支出		272,286,000	294,927,407	△ 22,641,407		
水道光熱費支出		216,247,000	216,116,611	130,389		
消耗器具備品費支出		38,287,000	41,269,598	△ 2,982,598		
保険料支出		7,229,000	7,221,406	7,594		
賃借料支出		21,037,000	21,302,693	△ 265,693		
車輛費支出		928,000	883,142	44,858		
報償費支出		185,000	183,870	1,130		
受託研究費支出		1,295,000	2,260,079	△ 965,079		
雑支出		0	296,189	△ 296,189		
事務費支出		666,910,000	651,399,260	15,510,740		
福利厚生費支出		9,377,000	9,159,236	217,764		
職員被服費支出		1,779,000	2,033,853	△ 254,853		
旅費交通費支出		709,000	539,619	169,381		
研修研究費支出		9,402,000	7,475,148	1,926,852		
事務消耗品費支出		6,990,000	6,464,763	525,237		
印刷製本費支出		1,700,000	922,412	777,588		
修繕費支出		46,378,000	44,866,259	1,511,741		
通信運搬費支出		5,335,000	5,464,630	△ 129,630		
会議費支出		23,000	15,543	7,457		
広報費支出		1,926,000	1,413,284	512,716		
業務委託費支出		373,140,000	365,266,335	7,873,665		
手数料支出		6,358,000	6,117,372	240,628		
保険料支出		625,000	749,902	△ 124,902		
賃借料支出		25,016,000	23,118,504	1,897,496		
租税公課支出		2,094,000	2,094,000	0		
保守料支出		174,471,000	173,763,191	707,809		
諸会費支出		1,410,000	1,408,739	1,261		
食糧費支出		171,000	191,263	△ 20,263		
雑支出	6,000	335,207	△ 329,207			
支払利息支出	37,000	37,126	△ 126			
流動資産評価損等による資金減少額	395,000	1,231,289	△ 836,289			
徴収不能額	395,000	1,231,289	△ 836,289			
事業活動支出計 (2)	4,768,367,000	4,792,841,077	△ 24,474,077			
事業活動資金収支差額 (3) = (1) - (2)	50,051,000	14,633,065	35,417,935			
施 設 整 備 支 等 に	施設整備等補助金収入	6,558,000	6,409,700	148,300		
	施設整備等補助金収入	6,558,000	6,409,700	148,300		
	施設整備等収入計 (4)	6,558,000	6,409,700	148,300		
	固定資産取得支出	19,333,000	20,693,280	△ 1,360,280		
	器具及び備品取得支出	15,335,000	16,695,880	△ 1,360,880		
	ソフトウェア取得支出	3,998,000	3,997,400	600		
ファイナンス・リース債務の返済支出	5,113,000	9,541,764	△ 4,428,764			
施設整備等支出計 (5)	24,446,000	30,235,044	△ 5,789,044			
施設整備等資金収支差額 (6) = (4) - (5)	△ 17,888,000	△ 23,825,344	5,937,344			

(単位：円)

勘定科目		予算 (A)	決算 (B)	差異 (A) - (B)	備考
その他の 取 支 活 動	収入				
	積立資産取崩収入	5,730,000	3,515,237	2,214,763	
	経営安定化調整資金積立資産取崩収入	5,730,000	3,515,237	2,214,763	
	事業区分間繰入金収入	48,361,000	38,671,221	9,689,779	
	その他の活動収入計 (7)	54,091,000	42,186,458	11,904,542	
	支出				
	事業区分間繰入金支出	81,029,000	27,769,179	53,259,821	
固定資産県移管支出	5,225,000	5,225,000	0		
その他の活動支出計 (8)	86,254,000	32,994,179	53,259,821		
その他の活動資金収支差額 (9) = (7) - (8)	△ 32,163,000	9,192,279	△ 41,355,279		
予備費支出 (10)	0	0	0		
当期資金収支差額合計 (11) = (3) + (6) + (9) - (10)	0	0	0		
前期末支払資金残高 (12)	103,785,000	103,785,043	△ 43		
当期末支払資金残高 (11) + (12)	103,785,000	103,785,043	△ 43		

地域リハビリテーション支援センター拠点区分 資金収支計算書

第一号第四様式

自 令和 3 年 4 月 1 日 至 令和 4 年 3 月 31 日

(単位：円)

勘定科目		予 算 (A)	決 算 (B)	差 異 (A) - (B)	備 考
事業活動による収入支	収入				
	医療事業収入	63,253,000	63,209,700	43,300	
	その他の医療事業収入	63,253,000	63,209,700	43,300	
	受託事業収入	17,770,000	17,726,700	43,300	
	指定管理料収入	45,483,000	45,483,000	0	
	その他の収入	990,000	905,840	84,160	
	受入研修費収入	884,000	717,110	166,890	
	雑収入	106,000	188,730	△ 82,730	
	事業活動収入計 (1)	64,243,000	64,115,540	127,460	
	支出				
	人件費支出	55,566,000	54,808,214	757,786	
	職員給料支出	35,903,000	35,983,038	△ 80,038	
	職員賞与支出	6,934,000	6,308,069	625,931	
	非常勤職員給与支出	5,729,000	5,484,880	244,120	
	法定福利費支出	7,000,000	7,032,227	△ 32,227	
	事業費支出	2,148,000	2,074,617	73,383	
	水道光熱費支出	1,134,000	1,132,981	1,019	
	消耗器具備品費支出	480,000	675,346	△ 195,346	
	保険料支出	10,000	0	10,000	
	車輛費支出	10,000	10,008	△ 8	
報償費支出	514,000	256,282	257,718		
事務費支出	5,590,000	5,488,400	101,600		
福利厚生費支出	106,000	103,634	2,366		
職員被服費支出	20,000	10,975	9,025		
旅費交通費支出	637,000	255,621	381,379		
研修研究費支出	37,000	75,758	△ 38,758		
事務消耗品費支出	771,000	1,308,002	△ 537,002		
印刷製本費支出	697,000	854,124	△ 157,124		
修繕費支出	36,000	28,362	7,638		
通信運搬費支出	229,000	221,403	7,597		
会議費支出	97,000	14,731	82,269		
広報費支出	250,000	143,044	106,956		
業務委託費支出	292,000	248,744	43,256		
手数料支出	62,000	57,482	4,518		
保険料支出	42,000	26,958	15,042		
賃借料支出	385,000	237,026	147,974		
租税公課支出	1,654,000	1,654,200	△ 4,200		
保守料支出	154,000	152,158	1,842		
諸会費支出	123,000	94,013	28,987		
食糧費支出	2,000	2,165	△ 165		
事業活動支出計 (2)	63,304,000	62,371,231	932,769		
事業活動資金収支差額 (3) = (1) - (2)	939,000	1,744,309	△ 805,309		
施よる整備等に					
収入					
施設整備等収入計 (4)	0	0	0		
支出					
施設整備等支出計 (5)	0	0	0		
施設整備等資金収支差額 (6) = (4) - (5)	0	0	0		
その他の収入支					
収入					
事業区分間繰入金収入	2,120,000	0	2,120,000		
その他の活動収入計 (7)	2,120,000	0	2,120,000		
支出					
事業区分間繰入金支出	3,059,000	1,744,309	1,314,691		
その他の活動支出計 (8)	3,059,000	1,744,309	1,314,691		
その他の活動資金収支差額 (9) = (7) - (8)	△ 939,000	△ 1,744,309	805,309		
予備費支出 (10)	0	0	0		
当期資金収支差額合計 (11) = (3) + (6) + (9) - (10)	0	0	0		
前期末支払資金残高 (12)	9,197,000	9,196,744	256		
当期末支払資金残高 (11) + (12)	9,197,000	9,196,744	256		

厚木看護専門学校拠点区分 資金収支計算書

第一号第四様式

自 令和 3 年 4 月 1 日 至 令和 4 年 3 月 31 日

(単位：円)

勘定科目		予 算 (A)	決 算 (B)	差異 (A) - (B)	備 考	
事業活動による収入	学校運営事業収入	256,858,000	257,282,000	△ 424,000		
	学校使用料収入	68,862,000	68,862,000	0		
	授業料収入	68,862,000	68,862,000	0		
	学校手数料収入	14,561,000	14,984,000	△ 423,000		
	入学検定料収入	4,840,000	4,840,000	0		
	入学料収入	8,700,000	8,700,000	0		
	証明手数料収入	272,000	305,000	△ 33,000		
	再試験手数料収入	382,000	535,500	△ 153,500		
	追試験手数料収入	39,000	58,500	△ 19,500		
	再実習手数料収入	99,000	270,000	△ 171,000		
	補習手数料収入	219,000	260,000	△ 41,000		
	既修得単位認定手数料収入	10,000	15,000	△ 5,000		
	その他の事業収入	173,435,000	173,436,000	△ 1,000		
	県補助金収入	173,435,000	173,436,000	△ 1,000		
	その他の収入	414,000	423,963	△ 9,963		
	受入研修費収入	238,000	238,000	0		
	雑収入	150,000	159,329	△ 9,329		
	その他の収入	26,000	26,634	△ 634		
		事業活動収入計 (1)	257,272,000	257,705,963	△ 433,963	
	事業活動による支出	人件費支出	186,545,000	187,512,774	△ 967,774	
職員給料支出		119,313,000	119,445,988	△ 132,988		
職員賞与支出		29,799,000	30,513,424	△ 714,424		
非常勤職員給与支出		13,556,000	13,634,440	△ 78,440		
法定福利費支出		23,877,000	23,918,922	△ 41,922		
事業費支出		22,208,000	22,878,655	△ 670,655		
保健衛生費支出		1,915,000	1,914,742	258		
水道光熱費支出		9,311,000	9,420,209	△ 109,209		
消耗器具備品費支出		708,000	707,520	480		
賃借料支出		132,000	131,208	792		
教育指導費支出		3,476,000	4,053,427	△ 577,427		
報償費支出		6,666,000	6,651,549	14,451		
事務費支出		28,615,000	28,194,403	420,597		
旅費交通費支出		487,000	504,420	△ 17,420		
研修研究費支出		70,000	69,482	518		
事務消耗品費支出		1,991,000	1,833,792	157,208		
印刷製本費支出		595,000	693,220	△ 98,220		
修繕費支出		3,326,000	3,125,113	200,887		
通信運搬費支出		1,476,000	1,461,799	14,201		
会議費支出		33,000	32,462	538		
広報費支出		1,014,000	858,880	155,120		
業務委託費支出		7,183,000	7,201,700	△ 18,700		
手数料支出		205,000	201,157	3,843		
保険料支出		20,000	19,518	482		
賃借料支出		929,000	928,464	536		
保守料支出		11,089,000	11,067,914	21,086		
諸会費支出	197,000	196,482	518			
支払利息支出	222,000	221,628	372			
	事業活動支出計 (2)	237,590,000	238,807,460	△ 1,217,460		
	事業活動資金収支差額 (3) = (1) - (2)	19,682,000	18,898,503	783,497		
施による整備等に	収入					
		施設整備等収入計 (4)	0	0	0	
	支出	固定資産取得支出	9,148,000	9,147,282	718	
		器具及び備品取得支出	9,148,000	9,147,282	718	
		ファイナンス・リース債務の返済支出	4,102,000	4,101,372	628	
	施設整備等支出計 (5)	13,250,000	13,248,654	1,346		
	施設整備等資金収支差額 (6) = (4) - (5)	△ 13,250,000	△ 13,248,654	△ 1,346		
その他の活動	収入					
		事業区分間繰入金収入	2,674,000	3,466,151	△ 792,151	
		その他の活動収入計 (7)	2,674,000	3,466,151	△ 792,151	
	支出	事業区分間繰入金支出	9,106,000	9,106,000	0	
		出資金支出	0	10,000	△ 10,000	
	その他の活動支出計 (8)	9,106,000	9,116,000	△ 10,000		
	その他の活動資金収支差額 (9) = (7) - (8)	△ 6,432,000	△ 5,649,849	△ 782,151		
	予備費支出 (10)	0	0	0		
	当期資金収支差額合計 (11) = (3) + (6) + (9) - (10)	0	0	0		
	前期末支払資金残高 (12)	△ 9,430,000	△ 9,429,790	△ 210		
	当期末支払資金残高 (11) + (12)	△ 9,430,000	△ 9,429,790	△ 210		

