

秦野戸川公園 概要書

1 秦野戸川公園の概要

(1) 概要

- ・ 秦野市の西部、表丹沢の登山口と水無川左右岸の河岸段丘を取り込んだ自然豊かな公園。
- ・ 公園中央を流れる水無川に架かる「風の吊り橋」が、公園のランドマークとなっており、クライミング3種競技ができるクライミング施設や多目的広場、野球場などの運動施設のほか、バーベキュー場、遊具広場、四季折々の花修景など、家族で一日楽しめる場となっている。

| | |
|---------|---|
| 公園名 | 秦野戸川公園 |
| 公園種別 | 広域 |
| 所在地 | 秦野市堀山下ほか |
| 開園年月・面積 | 平成9年7月 36.10ha |
| アクセス | ・小田急小田原線「渋沢駅」から「大倉」行バス約15分「大倉」下車徒歩約3分 ・新東名高速道路「秦野丹沢スマートIC」下車約10分 |
| 駐車場 | 大倉駐車場、水無川駐車場、諏訪丸駐車場 全334台（有料） |
| 主要施設 | 風の吊り橋、多目的広場、軟式野球場、バーベキュー場 |
| 既設収益施設 | 多目的広場、軟式野球場 |
| 建ぺい率 | 0.81% |
| 用途地域等 | 市街化調整区域 |
| 主な法規制等 | 埋蔵文化財包蔵地・隣接地、鳥獣保護区 |
| 指定管理者 | 神奈川県公園協会・小田急電鉄共同事業体 |
| 地域防災計画 | 指定避難所（第二次開設避難所）、広域応援活動拠点、広域受援計画に基づく進出拠点、ヘリコプター臨時離着陸場 |
| 指定期間 | 令和4年度～令和8年度（令和10年度まで2年延長予定） |

(2) 位置図



秦野戸川公園 概要書

(3) 公園管理区域図

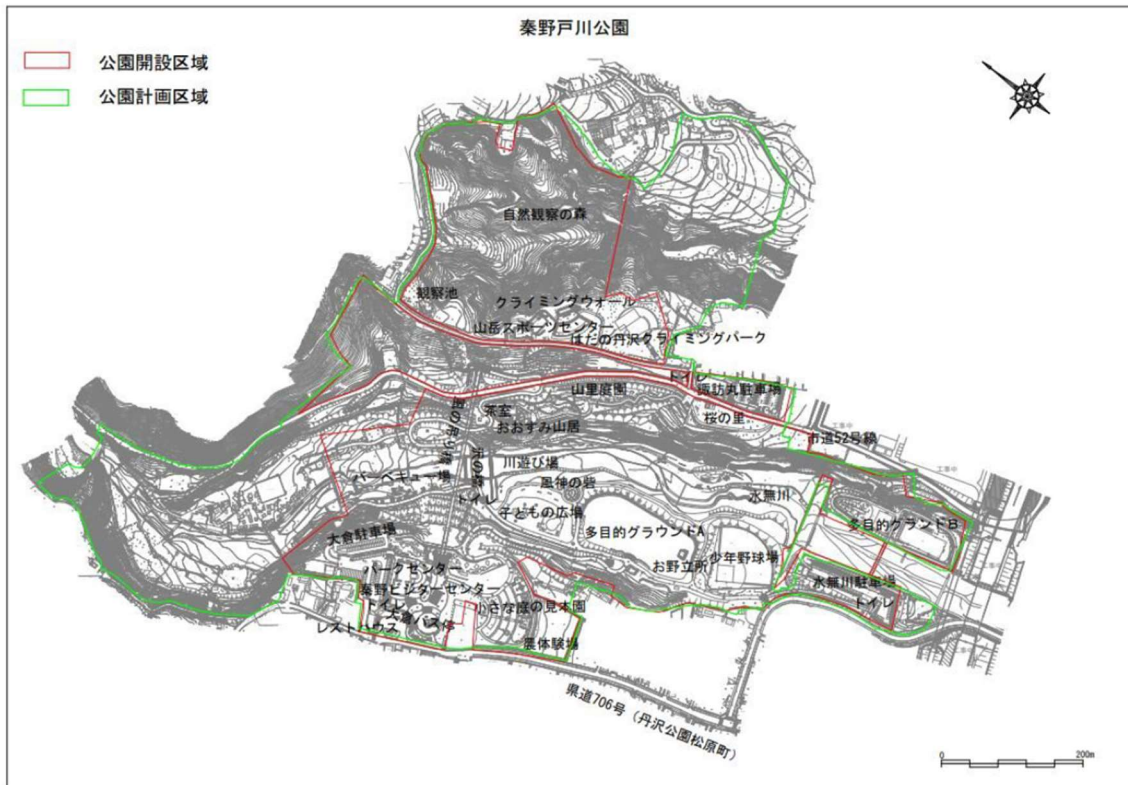

(4) 公園施設位置図



【主な公園施設】

| | |
|--------|---|
| 園路及び広場 | 園路、子どもの広場 |
| 便益施設 | 休憩所、トイレ 等 |
| 修景施設 | 芝生、小さな庭の見本園 等 |
| 管理施設 | パークセンター 等 |
| その他 | 風の吊り橋、茶室・おやすみ山居、多目的グラウンド、野球場、農体験場、バーベキュー場 等 |

秦野戸川公園 概要書

(5) 公園のホームページ（公園の写真等詳細は、下記 URL を参照）

<https://www.kanagawa-park.or.jp/hadanotokawa/>

(6) 公園利用者数（年度別・月別）

| 区分 | 4月 | 5月 | 6月 | 7月 | 8月 | 9月 | 10月 | 11月 | 12月 | 1月 | 2月 | 3月 | 計 |
|-----|---------|--------|--------|--------|--------|--------|--------|--------|--------|--------|--------|--------|---------|
| R 4 | 88,320 | 49,610 | 31,800 | 43,320 | 73,680 | 32,900 | 47,140 | 48,480 | 27,110 | 25,190 | 28,320 | 69,370 | 565,240 |
| R 5 | 120,520 | 57,890 | 37,810 | 42,580 | 77,580 | 40,280 | 49,990 | 44,450 | 29,450 | 27,610 | 30,400 | 46,270 | 604,830 |
| R 6 | 121,349 | 50,912 | 40,687 | 54,150 | 99,555 | 37,345 | 44,514 | 41,896 | 28,337 | 20,208 | 26,032 | 45,386 | 610,371 |

(7) 駐車場利用台数（年度別・月別）

| 区分 | | 4月 | 5月 | 6月 | 7月 | 8月 | 9月 | 10月 | 11月 | 12月 | 1月 | 2月 | 3月 | 計 |
|----|----|--------|--------|--------|--------|--------|-------|--------|--------|-------|-------|-------|--------|---------|
| R4 | 大型 | 27 | 26 | 33 | 61 | 56 | 48 | 50 | 36 | 22 | 23 | 10 | 23 | 415 |
| | 普通 | 20,679 | 12,870 | 10,981 | 12,068 | 13,424 | 9,553 | 11,561 | 11,934 | 8,513 | 8,772 | 9,495 | 14,611 | 144,461 |
| | 二輪 | 186 | 220 | 167 | 163 | 175 | 123 | 171 | 176 | 76 | 66 | 106 | 143 | 1,772 |
| | 計 | 20,892 | 13,116 | 11,181 | 12,292 | 13,655 | 9,724 | 11,782 | 12,146 | 8,611 | 8,861 | 9,611 | 14,777 | 146,648 |
| R5 | 大型 | 56 | 41 | 38 | 50 | 64 | 36 | 40 | 27 | 21 | 90 | 24 | 36 | 523 |
| | 普通 | 20,094 | 11,490 | 11,079 | 11,260 | 10,893 | 8,928 | 11,221 | 10,727 | 8,889 | 8,926 | 8,524 | 11,253 | 133,284 |
| | 二輪 | 201 | 192 | 158 | 176 | 131 | 138 | 190 | 196 | 146 | 134 | 146 | 143 | 1,951 |
| | 計 | 20,351 | 11,723 | 11,275 | 11,486 | 11,088 | 9,102 | 11,451 | 10,950 | 9,056 | 9,150 | 8,694 | 11,432 | 135,758 |
| R6 | 大型 | 51 | 40 | 27 | 56 | 51 | 44 | 29 | 32 | 24 | 19 | 15 | 32 | 420 |
| | 普通 | 19,407 | 11,884 | 10,838 | 10,071 | 12,115 | 8,571 | 9,396 | 10,552 | 9,482 | 8,256 | 8,390 | 12,081 | 131,043 |
| | 二輪 | 252 | 238 | 197 | 130 | 127 | 134 | 149 | 149 | 150 | 80 | 105 | 160 | 1,946 |
| | 計 | 19,710 | 12,162 | 11,062 | 10,257 | 12,293 | 8,749 | 9,574 | 10,733 | 9,656 | 8,355 | 8,510 | 12,273 | 133,409 |

| | |
|---------|--|
| 利用者数の特徴 | 約7万本のチューリップが咲く4月に利用者が最も多い。また、川遊び客やBBQ利用客の多い8月も他の月に比べ利用者が多い傾向にある。 |
|---------|--|

(8) 公園での主なイベント

| 開催月 | イベント名 | 参加人数 | 概要 |
|-----|-----------|----------|--|
| 4月 | チューリップフェア | 約35,000人 | 見頃になった約7万本のチューリップを中心にフェアを開催。野菜販売やクラフト教室、タップダンスやアルプホルンの演奏などを実施 |
| 10月 | 秦野戸川公園まつり | 約4,500人 | 和太鼓の演奏やキッズダンスなどのステージの他、竹細工や木工などの体験コーナー、模擬店など多種多彩なテント店が並んで開催する祭り。 |

(9) 指定管理料収支（第4期）（2年延長分の指定管理料(予定額)も含む）

| 区分 | | 収支状況（千円） | | | | | | | 備考 |
|----------|--------|----------|---------|---------|---------|---------|---------|---------|-------------------|
| | | R4 | R5 | R6 | R7(計画) | R8(計画) | R9(予定) | R10(予定) | |
| 収入 | 指定管理料 | 96,814 | 96,893 | 96,771 | 96,725 | 96,681 | 141,201 | 141,201 | 県からの委託料 |
| | 駐車場収入 | 31,349 | 28,386 | 28,568 | 22,696 | 22,740 | — | — | |
| | 利用料金収入 | 657 | 622 | 659 | 747 | 747 | — | — | 野球場、多目的グラウンド |
| | 自販機利益 | 3,402 | 2,650 | 1,974 | 1,909 | 1,909 | — | — | |
| 収入計（A） | | 132,223 | 128,551 | 127,972 | 122,077 | 122,077 | — | — | |
| 支出 | 管理運営費 | 103,341 | 102,686 | 104,542 | 99,987 | — | — | — | 人件費、事務費、光熱水費等 |
| | 修繕費 | 4,278 | 3,331 | 2,169 | 1,804 | — | — | — | 指定管理者が実施する小規模修繕 |
| | その他支出 | 20,712 | 20,045 | 19,757 | 20,286 | — | — | — | 駐車場使用料及び運営費、一般管理費 |
| 支出計（B） | | 128,331 | 126,062 | 126,468 | 122,077 | — | — | — | |
| 収支差（A－B） | | 3,892 | 2,489 | 1,502 | 0 | — | — | — | |

※R4～R6 は実績額、R7～R10 は計画額

(10) 収益施設

- 野球場、多目的グラウンドA、多目的グラウンドB（収入は利用料金収入参照）
- バーベキュー（自主事業）

2 秦野戸川公園の魅力とめざす姿

(1) 公園の魅力

- 多様なレクリエーション資源
 - ・ 本公園は、市町村の区域を超える広域のレクリエーション需要に対応する、面積 50 ヘクタール以上の大規模な公園として都市計画決定され、丹沢の雄大で豊かな自然環境を背景に丹沢山麓と河川が連続した景観を有しており、散策、自然鑑賞、川遊び、バーベキューなど自然環境を生かしたレクリエーションが行われているのははじめ、野球場や多目的グラウンドでは野球、サッカー、ターゲットゴルフなどのスポーツが行われているほか、山岳スポーツセンター及びはだの丹沢クライミングパークではスポーツクライミングが行われるなど、多様なレクリエーション 資源を有している。
 - ・ 更には、表丹沢の登山基地として、丹沢の自然や登山に関する知識・技術の普及啓発の場として、自然公園のビジターセンターや宿泊研修機能を有する山岳スポーツセンターも設置されている。
- 表丹沢の観光拠点
 - ・ 秦野市は「森林観光都市はだの」を掲げ、令和 2 年 9 月に策定した「表丹沢魅力づくり構想」の推進のため、表丹沢を「都心から近い山岳・里山アクティビティの聖地」としてブランド化する取組の一つとして、「OMOTAN」というロゴマークを作成するなど、観光振興 やブランディングに取り組んでいる。
 - ・ 更には、丹沢大山、弘法山、鶴巻温泉、桜の名所など、他の観光地との周遊による観光機能を強化することで、更なる利活用が期待できる。
- 災害時の活動拠点
 - ・ 県の地域防災計画では、活動が広域かつ長期にわたる場合に必要な後方支援等の中心となる広域応援活動拠点として指定されているのははじめ、市の地域防災計画では、ヘリコプター臨時離着陸場所と自衛隊活動拠点に指定されているほか、パークセンターや山岳スポーツセンターは第二次開設避難場所に指定されるなど、防災活動拠点としての機能を有している。
- 新東名高速道路 秦野丹沢 スマート IC 開通 に伴う 利便性向上
 - ・ 本公園へのアクセスは小田急小田原線の渋沢駅からバスで約 15 分、東名高速道路秦野中井 IC から大倉駐車場まで車で約 30 分だったが、令和 4 年 4 月には新東名高速道路秦野丹沢スマート IC が開通し、大倉駐車場までは車で約 10 分、スマート IC から最も近い諏訪丸駐車場までは車で数分となり、アクセスが飛躍的に向上したことで、上記の更なる機能向上が期待できる。

(2) 公園のめざす姿

- 丹沢山麓と河川とが連続した景観と、動植物の生息・生育環境の保全を図る
- 雄大な自然の中での多様なレクリエーション機能を提供するとともに、丹沢の自然及び登山に関する知識・技術の普及啓発や、多彩なアウトドアアクティビティの提供と地域活性化への貢献を図る
- 災害時の救援活動の拠点として、安全・安心の確保を図る

秦野戸川公園 概要書

3 公園のゾーニングとゾーニングごとの整備・管理運営方針

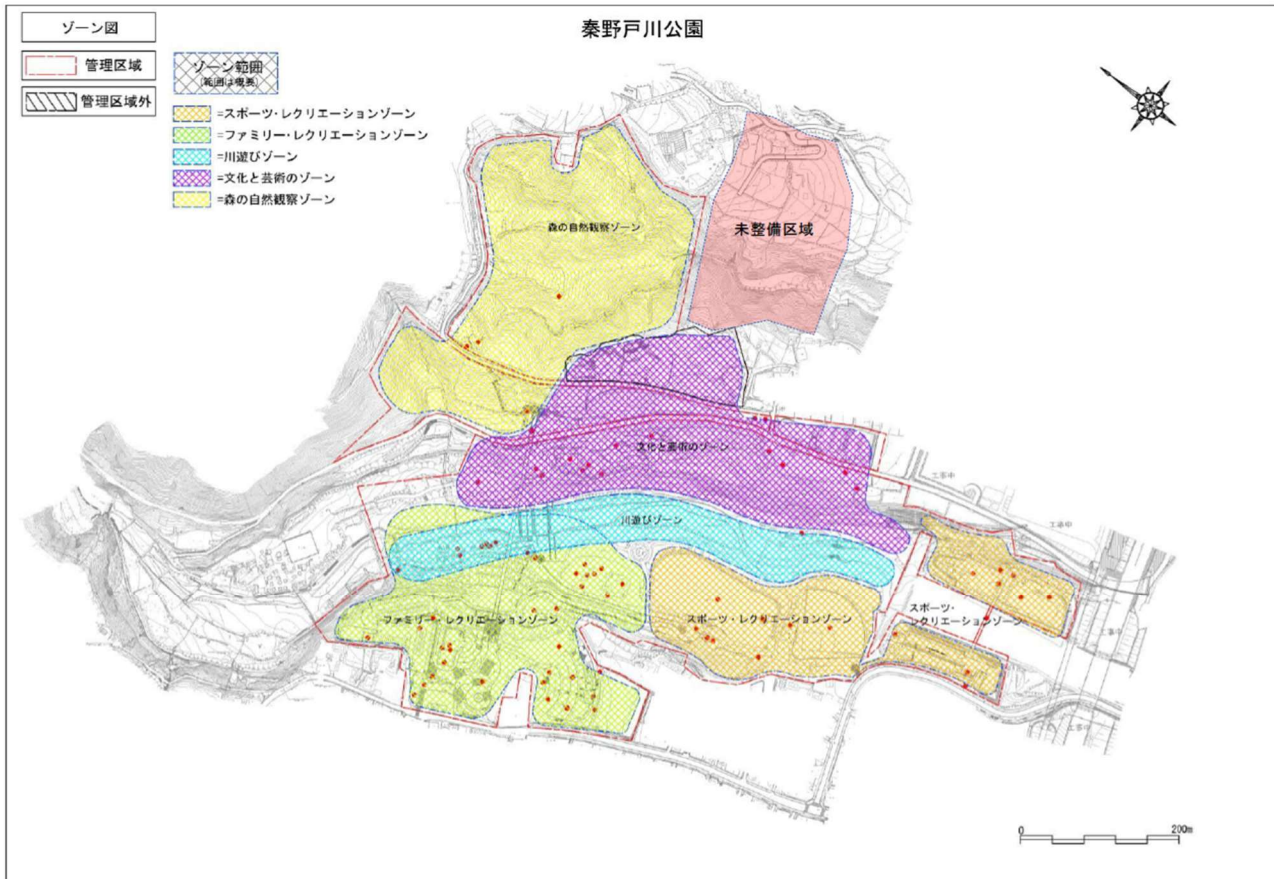

○ ファミリー・レクリエーションゾーン

- 来園者が集中する本公園の顔となるゾーンであることから、花壇等により本公園の象徴となる空間演出など、清潔で修景に配慮した維持管理を行うとともに、各ゾーンへの主たる導入部であることから、公園施設の案内やイベント情報、マナーや注意事項などの情報提供を継続的に実施する。
- また、バーベキュー場、子どもの広場、農体験場、見本園などは、各施設の利用特性に応じて、利用者の安全性、快適性を確保する。

○ スポーツ・レクリエーションゾーン

- 野球場や多目的グラウンドなどがあり、スポーツ利用が多いゾーン。
- 野球やサッカー、ターゲットバードゴルフなど多彩な種目が行われており、それぞれの競技特性に応じて、快適な利用が図れるよう維持管理を行う。

○ 川遊びゾーン

- 水無川での川遊び利用が多いゾーン。
- 安全性を第一に配慮しつつ、自由に水遊びができる空間として適切な管理を行う。
- また、水無川を渡る園路があることから、降雨時の増水に注意し、適宜通行止めにするなどの安全処置を行う。
- また、増水後に土砂が堆積することがあることから、水無川管理者と連携を図り、土砂の早期除却に努める。

○ 文化と芸術のゾーン

- 茶室及び山里庭園では、茶会による利用もあることから、日本庭園としての美観を確保し、快適で質の高い管理を行う。
- また、「秦野ビジターセンター」や「はだの丹沢クライミングパーク」(どちらも公園管理外)との間では、日頃から相互に連携し、利用者サービスの向上に努める。

秦野戸川公園 概要書

- 森の自然観察ゾーン
 - ・ 猛禽類や大型哺乳類など多くの野生動物が生息する豊かな自然環境を有するゾーン。
 - ・ この自然環境の保全・活用について、どのようにするか関係機関・団体等との情報交換・意見交換を行いながら管理運営を行う。
- 未整備区域
 - ・ 未整備区域の活用の仕方にあたっては、公園全体の整備計画上の役割を整理した上で、昨今の社会情勢の変化や公民連携の観点も踏まえ、検討を進める。

4 重点的な整備を検討している施設

| 名称 | 所在ゾーン | 事業目的 |
|-----------|-------------------|---------------|
| パークセンター改修 | ファミリー・レクリエーションゾーン | 老朽化施設の更新等 |
| 園路 | 全域 | 老朽化施設の更新等 |
| 遊具 | ファミリー・レクリエーションゾーン | 老朽化施設の更新等 |
| トイレ改修 | 全域 | ユニバーサルデザインの対応 |
| 多言語案内板 | 全域 | ユニバーサルデザインの対応 |
| 法面保護施設 | 文化と芸術のゾーン | 防災機能の向上 |
| 樹林地整備 | 文化と芸術のゾーン | 防災機能の向上 |
| 害獣防護柵 | 全域 | 防災機能の向上 |
| 防災非常用電気設備 | 全域 | 防災機能の向上 |
| 未整備区間の活用 | 未整備区域 | 公園機能の強化・地域活性化 |

5 想定する公民連携の事業イメージ

(1) Park-PFI 等公民連携による事業イメージ

| ゾーン | 想定される施設 | 想定する事業イメージ |
|-----------|----------------|-------------------------------------|
| 未整備区域 | グランピング・キャンプ場など | 丹沢大山や秦野盆地が望める敷地にグランピング場を整備し宿泊してもらう。 |
| 森の自然観察ゾーン | 上記施設と連携したソフト施策 | 未整備区域の宿泊者への自然観察会の開催の場として活用する。 |

※イメージであり、上記に限定するものではありません。

(2) 実施が難しい公民連携施設

| ゾーン | 想定される施設 | 理 由 |
|-------------|---------|---------------------------------|
| 上記(1)以外のゾーン | — | 公園施設が概成して多数の来園者があり、施設計画の変更は難しい。 |

(3) 県が基盤整備する内容

| ゾーン | 施設 | 備考 |
|-------|-------------------------|--|
| 未整備区域 | 敷地造成、園路、水道、管理事務所 | P-PFI 等公民連携の可能性が見えてきた際には、左記の施設を民間事業者と協議の上、整備内容等を決める。 |
| 全 域 | 上記「4 重点的な整備を検討している施設」参照 | |

秦野戸川公園 概要書

6 規制図等

(1) 都市計画図 (出典: はだのWEBマップ)

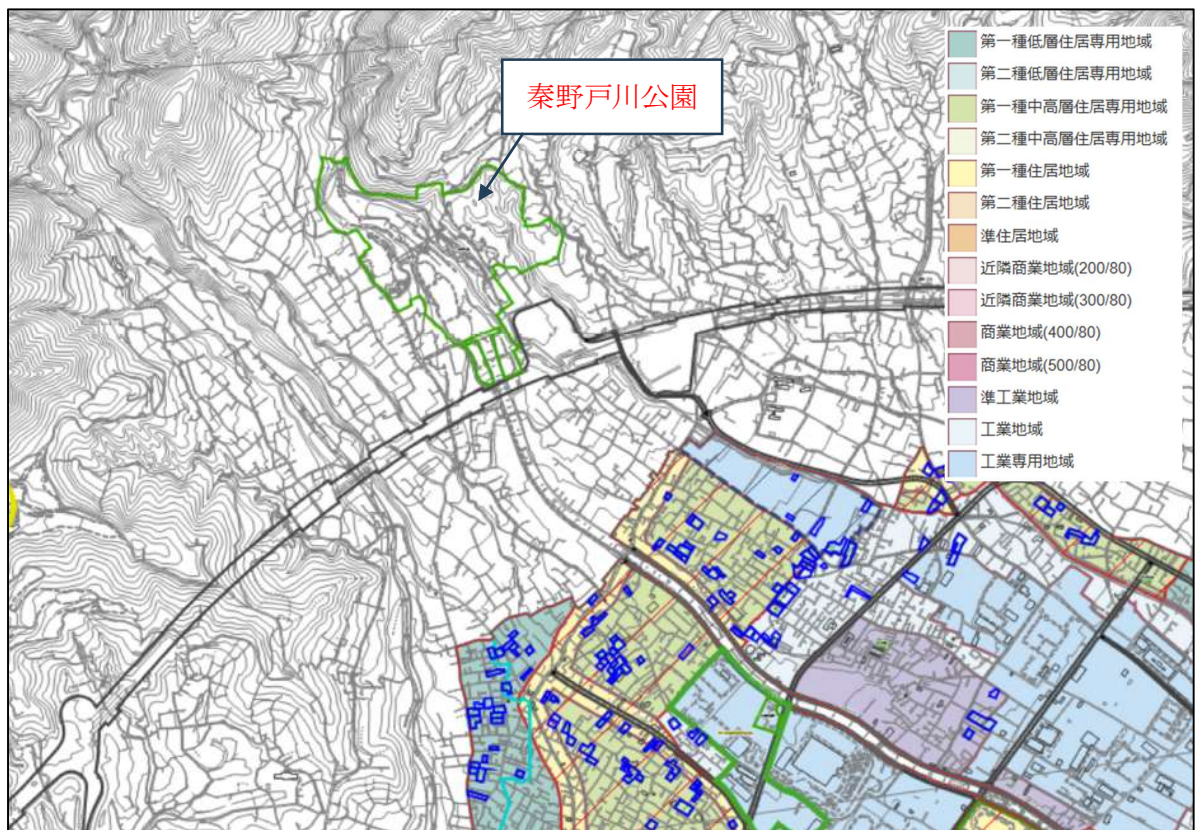

(2) 埋蔵文化財包蔵地

(出典: はだのWEBマップ)

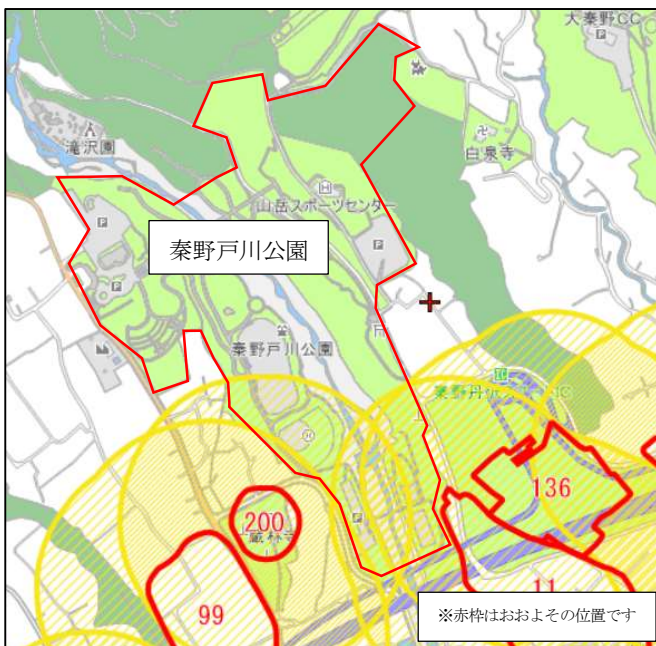

- | 文化財包蔵地
- ... [Red outline] 文化財包蔵地
- | 文化財包蔵地・隣接地
- ... [Yellow outline] 文化財包蔵地・隣接地

(3) 鳥獣保護区等

(出典: 神奈川県ホームページ)

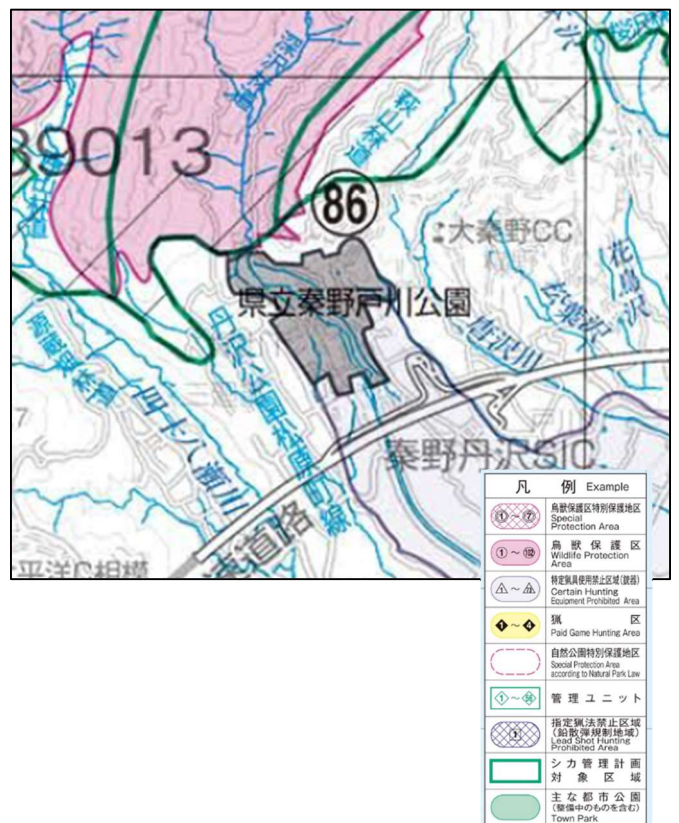

秦野戸川公園 概要書

(4) 土砂災害警戒区域

